El Presidente Habló a Graduados de la Escuela de Elevación Cultural

(INFORMACION PAGINA TRES)

El Dictado de la Fatalidad Sume en el Llanto a Numerosas Familias

SEIS DESTINOS TRAGICOS. - *María S. de Tresiax, su hijito Enrique Carlos, Aldo Carna, Lidia Froschí, Segunda J. Gandolfo y su hijito Mario, seis de los 17 muertos a causa del trágico accidente de anoche. Pertenecían a familias de trabajadores de la localidad de Caseros, cuya población vive momentos de honda consternación y de la que participa el país entero, enlutado por esta espantosa tragedia. Como en toda oportunidad en que el pueblo sufre las consecuencias de una catástrofe, la Fundación Eva Perón, que preside el primer magistrado, acudió inmediatamente en auxilio de las víctimas y sus familiares y volvió a demostrar la eficacia de su organización*

MURIERON EN EL TRAGICO VUELCO 9 MUJERES, 6 NIÑOS Y 2 HOMBRES

Dentro del Colectivo Envuelto por las Llamas Tuvieron Horrible Fin

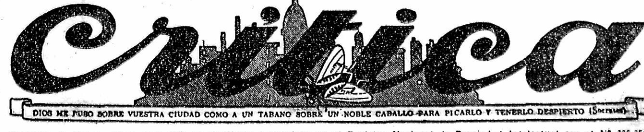

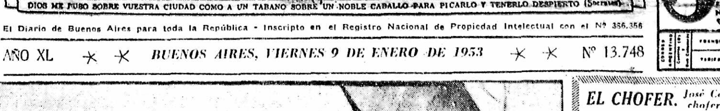

Crítica

DIOS ME PUSO SOBRE VUESTRA CIUDAD COMO A UN TABANO SOBRE UN NOBLE CABALLO PARA PICARLO Y TENERLO DESPIERTO (Sócrates)

El Diario de Buenos Aires para toda la República - Inscripto en el Registro Nacional de Propiedad Intelectual con el Nº 356.356

5ª

40 CENTAVOS PARA TODO EL PAIS

FUNDADO POR NATALIO BOTANA EL 15 DE SEP. DE 1913

AÑO XL — BUENOS AIRES, VIERNES 9 DE ENERO DE 1953 — Nº 13.748

TIEMPO caluroso

33°6, a las 15

Presión: 754.9. — Humedad: 22 por ciento y viento del Norte a 30 kilómetros en la hora.

Pronóstico hasta mañana:

CAPITAL FEDERAL: Bueno, nublándose parcialmente mañana. — Temperatura en continuo ascenso.

Casi Todos se Domiciliaban en la Localidad de Caseros

LA ciudad toda acaba de ser sacudida por una sensación de horror y de dolor. La tragedia ocurrida en las últimas horas de la tarde de ayer, en la que diecisiete personas, hombres, mujeres y niños, perdieron la vida, y otras siete resultaron gravemente quemadas al volcar e incendiarse un automóvil de transporte colectivo, es de aquellas que conmueven las fibras más íntimas de la población, haciendo que sus sentimientos vayan desde la humana solidaridad para los que quedan con sus hogares destruidos, desde la piedad por las víctimas que hallaron espantosa muerte, hasta el amargo reproche hacia los designios del destino que se ensañaron con vidas útiles, con jóvenes madres y con criaturitas que recién estaban asomando a la vida.

Angustia popular

A estas horas, conocidos los pormenores del luctuoso suceso, hecho el balance definitivo de su trágico saldo, es aún difícil comprenderlo y menos aceptarlo con cristiana resignación. La consternación que cundió inmediatamente por la populosa barriada, la angustiosa y terrible ansiedad que se apoderó de los familiares de las víctimas y que solo cedió para dar paso al desgarramiento tremendo provocado por las comprobaciones fatídicas, hallaron eco y perduran con sensación de pesadilla en el corazón de la urbe.

Como lo hace siempre, cada vez que una tragedia enluta a un sector del pueblo, la Fundación Eva Perón —acción perenne de presencia del espíritu solidario e infinitamente bueno de la Jefa Espiritual de la Nación— acudió desde el primer instante con sus médicos, sus enfermeras y sus ambulancias prestando inmediato auxilio a las víctimas sobrevivientes de la tragedia y disponiendo medidas de diversa índole para llevar humanitaria ayuda a los familiares de los que perdieron la vida.

El viaje trágico

Aproximadamente a las 17.40, desde su parada habitual frente a la estación de Villa Luro, con destino a la localidad de Caseros, partió uno de los colectivos que sirven dicha línea, señalada con el número 2. Era el coche 110-290, de la provincia de Buenos Aires, número interno 1, conducido por el chofer José Cintigiani, argentino, de 33 años, casado, domiciliado en la calle Furnier 2423.

Al iniciar el viaje todos los asientos del vehículo estaban ya ocupados, yendo algunos pasajeros de pie. A las pocas cuadras, como ocurre habitualmente a esa hora, la capacidad estaba colmada con 27 personas en el interior. Doce, eran hombres, nueve mujeres, tres niños y tres niñas entre 3 y 14 años de edad.

El vuelco

A poco el vehículo tomó por la avenida Francisco Beiró. Su velocidad era normal, según declararon luego algunos de los sobrevivientes, o más bien excesiva, según lo atestigua otro. Cuando llevaba más o menos unos diez minutos de marcha —eran las 17.50 exactamente— al enfrentar el número 5686 de la citada arteria, y casi al llegar a la esquina de la calle Cortina, el coche que avanzaba por un costado de la calzada, se deslizó de pronto bruscamente hacia la vereda, golpeando una de sus ruedas delanteras contra el cordón.

Presumiblemente por la fuerza del golpe, parece ser que se rompió la punta de eje, pues se desprendió violentamente la rueda delantera izquierda.

Fué éste el instante inicial de la tragedia. El chofer hizo desesperados esfuerzos por dominar la máquina, pero ésta llevada por el impulso de la marcha, siguió rozando con fuerza el cordón de la vereda para luego dar una vuelta completa hasta colocarse en sentido contrario al que traía y volcar en seguida espectacularmente sobre su costado izquierdo.

Se incendia

Todo fué cuestión de segundos. Con los primeros golpes que dió el coche contra el cordón de granito, se desprendió el tanque de la nafta colocado en la parte posterior, dejando un reguero copioso de combustible que se inflamó con las chispas provocadas por el rozamiento violento del acero con las piedras.

Fué así como casi simultáneamente con el vuelco, enormes llamaradas envolvieron al vehículo con toda su carga humana encerrada adentro.

Pánico y horror

Un desesperado e indescriptible pánico se apoderó entonces de los infelices viajeros. El fuego hizo rápida presa de todo el coche y especialmente de su parte delantera por la que era preciso lanzarse para alcanzar la portezuela del lado del conductor que era la única que había quedado libre. Entre ayes de dolor de los que comenzaban a quemarse vivos irremisiblemente, entre gritos desesperados y angustiosos, aquella masa humana se debatía en la impotencia, en tanto que manos crispadas por el espanto pugnaban por rom-

(Continúa en la Pág. siguiente)

La Trampa de Fuego

ESTALLADO el tanque e incendiado el micro, las llamas bloquearon por completo la única salida viable del vehículo. Los que estaban más cerca de la puerta traspasaron la misma en el primer instante, pero cuando el fuego aumentó su potencia, los infortunados que habían quedado atrapados en el interior temieron arriesgarse y perecieron en el interior de la carrocería convertida en pavesa. Uno de los vecinos, que como tantas otras personas trató inútilmente de auxiliar a los víctimas, logró introducir el brazo por la portezuela, a través de las llamas y asir la mano de una mujer. Comenzó a forcejear para extraerla, pero el pánico de la mujer la impulsó a retroceder y cayó en la hoguera interior por miedo a franquear ese aro de fuego. Así, el pánico aumentó el número de víctimas.

CON LA MADRE. - *Esta es la pequeña Stella Maris Sansone, de dos años de edad, hizo todo lo posible para no quedarse en casa y acompañar a su madre que iba a salir de compras. Ya de regreso al hogar, ubicadas en uno de los asientos posteriores, el fuego las abrasó sin darles tiempo siquiera a reaccionar*

EL CHOFER. *José Cortigioni era el chofer del micro incendiado. Desesperadamente, ante el desastre, trató de salvar a sus pasajeros, recibiendo en esas circunstancias quemaduras de gravedad. Al caer inconsciente, luego del esfuerzo, decía: "¡Mátenme! Yo soy el único culpable". Todo el personal del Policlínico Zubizarreta se movilizó inmediatamente ante las primeras noticias de la catástrofe, redoblando sus servicios*

Manos Criminales Operan en el Incendio de Campos

EVA PERON, 9 (De nuestra agencia).—El gobierno de la provincia de Buenos Aires emitió otro comunicado de prensa relacionado con los incendios de campos producidos en su territorio. En el mismo se expresa: "Que ratificando y ampliando la información suministrada anteriormente acerca del origen de numerosos incendios producidos en la zona agrícola de la provincia que, como se recordará, se atribuyen a un plan de sabotaje de la producción, las autoridades hacen saber que en la zona de los partidos de Luján y Carmen de Areco se han producido en el día de ayer dos hechos que confirman las presunciones señaladas.

"A la altura del kilómetro 76 de la ruta 5, frente al establecimiento "La Liebre", entre las estaciones Jáuregui y Olivera, fué visto un automóvil cuyas características no se pudieron precisar, detenido a orillas de un campo que comenzó a arder inmediatamente que dicho vehículo emprendió la marcha para evitar ser reconocido.

"En el camino a Carmen de Areco, ruta 7, ocurrió un hecho similar con un automóvil sin patente, que fué perseguido por una camioneta policial que no pudo darle alcance y que sufrió en la persecución un accidente, a raíz del cual resultaron con heridas el oficial ayudante, Manuel Blanco, y el conductor de la camioneta, Hugo Ertiir.

"Las autoridades de Buenos Aires reiteran a la población y en especial a los agricultores su pedido de que realicen la más estrecha vigilancia, como así también que denuncien inmediatamente a las autoridades la presencia en la zona de automóviles desconocidos o sospechosos."

24675 con el Millón

(INFORMACION PAGINA OCHO)

HOY

ASI como hay lugares ideales para que se produzca la viña y olivo; así como hay regiones de la tierra que son propicias para los osos blancos y otras donde, como en la India, proliferan las serpientes; así como hay campos aptos para el trigo y otros que dan hasta tres cortes de alfalfa, así también hay regiones de la tierra que parecen destinadas a que sucedan siempre las cosas más extrañas. No son un invento de las agencias noticiosas. No. Porque Verona existe y la carta que le escribió un hijo recién casado a su familia diciéndole que se hallaba bien y era feliz, ha llegado con 15 años de retraso. Lo curioso no es esto, sino lo otro, es decir, que el que escribió la carta se halla bien y es feliz todavía aunque ya no se puede decir que es recién casado, cuando llegó la carta.

UNA carta en retraso, un matrimonio feliz después de pasados 15 años de la luna de miel, no darán más celebridad que la que Verona tiene ya, como sede de los célebres amores y no menos célebres odios que se entrecruzaron entre las familias de los Capuletos y Montescos, apasionados hasta las más dramáticas consecuencias. El aroma de los célebres enamorados ha quedado impregnando las calles de Verona de un perfume romántico, de una atmósfera que no disipan los siglos. Todo por Shakespeare —dirán algunos como en el tango, y como en el tango los hombres sabios contestarán: "no es por Shakespeare sino por Mateo Bendello", el famoso "novelieri" italiano que escribió, antes que el sajón, "Desventurada muerte de dos felicísimos amantes, el uno de veneno, el otro de dolor; con otros varios accidentes", que, plagiado por Shakespeare dió origen al famoso "Romeo y Julieta", clásico en la literatura.

UN "novelieri" era en la Italia del tiempo de los señores de la Scala un recolector de historias populares, lo que hoy llamaríamos un folklorista (que no son los que cantan en la radio, por cierto). Mateo Bandello tomó sus asuntos de la tradición, de la boca del pueblo, pero les dió una forma tan perfecta, de tal calidad artística, que Shakespeare reprodujo en su obra párrafos y tiradas enteras del célebre italiano. Bandello nació en 1480. Fué el primero que cantó los dramáticos amores de los veroneses.

LOS animales no saben que tienen en el mundo una casta de amigos que, pese a todo, los defienden. Son estos los conservacionistas. Mediante su tesonera prédica los gobiernos han creado reservas y dictado leyes para que ciertas especies no se extingan. Entre ellas la de los leones. Pero los melenudos reyes de la selva retribuyen un tanto mezquinamente estas atenciones y de vez en cuando hacen de las suyas, como ese león cebado que ha aparecido en el Congo belga que después de devorarse los animales de los colonos se ha ingerido, en el término de una noche, a una señora campesina. No debemos juzgar a los leones por un león cebado como no debemos juzgar al género humano por Santos Godino. Seamos magnánimos y razonables.

LA tragedia espantosa de Villa Real, que ha costado la vida a 17 personas, pone luto en el corazón del pueblo. Un espectáculo dantesco se ofreció ayer cuando las víctimas inocentes se debatían dentro del vehículo incendiado sin que se les pudiera prestar socorro para salvarlas de la muerte horrible. En medio de tanto dolor un paliativo, una mano generosa, una ayuda efectiva ha llegado a las víctimas y familias de los accidentados por obra de la Fundación Eva Perón. Esta, ayer, se hizo presente en Chile, a través de los Andes en ayuda de las víctimas de la explosión. Hoy tiene que mitigar el dolor en casa. En uno y otro acto de solidaridad humana alienta el espíritu de Eva Perón, la inolvidable muerta que, desde el más allá, tiende su mano buena sobre los que sufren. . . .

EL que en Africa del Sur llame la atención ese matrimonio de herpetólogos que viven en medio de serpientes amaestradas nos deja completamente sin pestañear. La hazaña de los esposos Crozt nos parece pequeña al lado de la del ladrón que en el zoológico nuestro, hace un tiempo, se robó las víboras venenosas. Entrar de noche, o burlar la vigilancia de los guardianes de día, abrir una jaula de cristales, tomar un puñado de yararás, metérselas en el bolsillo y escapar con aire inocente es algo que supera el simple acto de andar con una serpiente amaestrada —¡bah!, amaestrada— de corbata. Eso lo hace cualquier vendedor en la Avenida de Mayo.

1815 El 9 de enero Carlos de Alvear asume el cargo de director supremo. Llegaba al mando cumpliendo una suprema ambición, a las que era muy dado por una disposición especial de psicología. Esa disposición es la que marca la profunda divergencia con San Martín. Mientras el héroe supremo se inclina por la consecución abnegada de los grandes planes militares, Alvear —que hasta ese instante había trabajado junto con San Martín, en cuya compañía llegó a la patria— se entrega a las tareas más fáciles, halagüeñas y espectaculares de la política. Mientras San Martín ve cómo se debía abatir la amenaza que existía para la revolución americana, Alvear intriga, brilla y aunque es un excelente jefe y presta grandes servicios a la patria, malogra en parte su acción por esa dispersión a que lo lleva su temperamento. Apolíneos, brillante en los banquetes y en sociedad, dado al fausto y la ostentación, bravo en el campo de batalla, no se puede negar que fué un ardiente revolucionario y un militar de méritos. Funda con San Martín la "Logia Lautaro", que se traza un programa político y un fin inmediato que se concreta en el derrocamiento del Triunvirato y la convocación de la Asamblea General Constituyente. El aristócrata que preside la Asamblea del año XIII no trepida en afrontar medidas como la que abolió los signos que nos ligaban con España, estableciendo el imperio de nuestra justicia y nuestra moneda; propugna la educación de las masas y sanciona la libertad de vientres. Tenía 25 años cuando al consumar la rendición de Montevideo, abatió el último baluarte hispano en el Río de la Plata. Tiene la apostura y el impulso del héroe. Cayó luego en errores. Estos no son nunca tan graves como para que la historia lo condene y la patria no lo sitúe al lado de sus héroes. Su castigo fué el olvido en vida, ese silencio que rodeó los últimos años del Apolo caído.

La Fundación Prodigó Instantáneo Auxilio a las Víctimas

VIVIOSE UN CUADRO DANTESCO

Enluta a Familias Modestas la Catástrofe de Villa Real

(Viene de la página anterior)

por los vidrios de las ventanillas en procura de una salida de la trampa fatídica.

Pocos se salvan

En medio de esa escena tan horrorosa como brevísima, pudo verse a un hombre que lograba pasar por la portezuela y saltar al pavimento. Era el pasajero Luis Chirichela, argentino, de 50 años, domiciliado en la calle Atahualpa 1553. Tras él se salvaba también Julio César Etchechurri, con domicilio en Yerbal 5650 y finalmente un tercero que, dominado por el terror, echó a correr y desapareció, sin que se sepa quién es.

Salvamento heroico

Los dos pasajeros nombrados y los transeúntes testigos presenciales de la tragedia Angel Pedro Lema, José Cabalaro, Alfonso Juan Bussio, Ernesto Acosta, Angel Pravedra y otros más, se dispusieron entonces a prestar auxilio a los que habían quedado encerrados. El coche se hallaba ya totalmente envuelto por las llamas y a pesar de ello se aplicaron con decisión heroica a la riesgosa tarea. Así fueron rescatando víctimas —desgraciadamente muy pocas—, asiéndolas por las manos crispadas que iban asomando por la única abertura de esa jaula de fuego.

Alcanzaron a sacar a siete, entre ellas el chofer. De pronto no emergieron ni manos, ni brazos y cesaron los gritos. Todo el interior del coche era una sola llama. Nueve mujeres, dos hombres y seis niños habían quedado dentro.

Organizan auxilios

En tanto llegaba al lugar de la tragedia un destacamento de bomberos que se dedicó a extinguir el fuego, se hacían presentes las autoridades policiales de la seccional 44 y ambulancias de la Fundación Eva Perón, del policlínico Zubizarreta y del hospital policial Churruca.

Con la premura que el caso requería, las siete víctimas que habían sido rescatadas de las llamas fueron ubicadas en los vehículos mencionados, en una camioneta y en dos colectivos de la línea 108 y conducidas al policlínico Zubizarreta, donde ya se encontraban, con ejemplar celo, la casi totalidad del cuerpo médico y el personal de enfermeras, aún el que se hallaba franco de servicio y que se presentó espontáneamente al tener conocimiento del luctuoso suceso. Se encontraban también en el citado nosocomio los médicos y enfermeras de la Fundación Eva Perón. Todos se dedicaron a la humanitaria tarea de atender a los heridos, a los que se trató con los métodos más modernos de la ciencia para la cura de quemados.

Extraen los cuerpos

Como decimos, los bomberos, mientras tanto, se habían dedicado a extinguir el fuego. A las 18.20 habían logrado su objeto, hallándose ya a esa hora en el lugar del siniestro el juez nacional en lo penal Dr. Ernesto Black, a cargo del juzgado del Dr. Basualdo, quien dió orden de que se procediera a retirar los cuerpos de los que habían perecido carbonizados.

Para cumplir con esta penosa tarea, los bomberos, secundados por la policía, procedieron a romper el techo del vehículo, retirando luego los cadáveres

Escenas desgarradoras

Poco más tarde en este local se producían escenas desgarradoras. Iban acudiendo al mismo los familiares de algunos de los que habían perdido la vida. Con la angustiosa ansiedad imaginable iban examinando horrorizados los cuerpos calcinados y cada vez que un detalle, un anillo, un reloj o una medalla permitía la identificación, el dolor estallaba en gritos y en sollozos.

Uno a uno fueron identificados los muertos. Lo hacían personas de la familia o el personal técnico de la dactiloscopía policial. La macabra y dolorosa tarea duró casi toda la noche.

En Caseros

Dolorosamente herida en su espíritu, la población de la localidad de Caseros vive momentos de honda consternación. A esa populosa barriada pertenecen la mayor parte de las víctimas de la terrible catástrofe que enluta al pueblo. Esta mañana hemos visitado a los familiares de las víctimas y, al recorrer las calles de ese barrio, recogimos expresiones de dolor por parte de las gentes laboriosas que, formando grupos en las esquinas, comentaban el accidente.

Los familiares

En las primeras horas de esta madrugada, numerosos familiares de las víctimas permanecían con un rictus de indecible angustia estampado en sus rostros, en las proximidades del policlínico Zubizarreta. No tuvimos que inquirir mucho para saber quiénes habían sido golpeados por la tragedia: los ojos irritados de tanto llorar y los pañuelos estrujados hablaban claramente. Entre ellos se encontraba Ramón Romero Sol, español, de 36 años de edad, que había arribado de la Cataluña natal hace apenas dos años y que desde la misma fecha de su llegada se encuentra trabajando en una fábrica textil.

Es el hermano de la desaparecida María Rosa Romero Sol, de 22 años, con quien llegó a nuestras playas y con la que trabaja en el mismo establecimiento.

—¡Pensar que viajó en el micro fatal sólo para echar una carta a los padres! —nos dice Ramón, con la voz velada por la emoción—. Siempre lo hacía, siempre tenía un recuerdo para los lejanos padres. Antes de tomar el colectivo habló por teléfono a una amiga para decirle que no iba a tardar mucho. En estos días estaba de vacaciones y más alegre, más satisfecha con la vida que nunca. En fin, ¡qué se le va a hacer!

Más fuerte que la razón

Atanasio Szachlaj, ucraniano, de 28 años, con quince de residencia en el país, propietario de un colectivo de la línea 141, que une a nuestra capital con la localidad de Pilar, se había casado hace tres años con su compatriota Catalina Jaciuk de Szachlaj, de 27 años, que se ocupaba de los quehaceres domésticos en su casita de la calle Agüero 261, en la misma Villa Parque, de Caseros, zona donde vivían casi todos los pasajeros del fatídico microómnibus. El mismo Szachlaj nos explica las circunstancias en que su esposa formó parte del pasaje casi enteramente desaparecido:

—Tenía una cita con el dentista a las 16 de ayer. Ya había ido otras veces y, como sucede siempre, al poco rato estaría de vuelta en casa, casi coincidiendo conmigo. Pasó una hora y no venía. Y otra, y otra. No podía creer que le hubiera pasado algo anormal. Luego alguien habló de un micro accidentado, leí el diario y ya no pude dudar más: Catalina había muerto...

No puede seguir el relato. Szachlaj cree en la muerte de su esposa, aunque nadie, ni las autoridades del policlínico se lo pueden asegurar. Hay que reconocer los cadáveres todavía. La intuición ante la desgracia de los seres queridos es más fuerte que todo razonamiento...

Drama indescriptible

Aldo Carna pertenecía a una laboriosa familia de italianos llegados al país hacía dos años apenas. A poco de llegar se instalaron en una casita de la calle Cavazza 557, de Caseros. La modesta familia, compuesta por los padres de la víctima: Antonio Carna y su esposa Carmela R. de Carna, que tienen 4 hijos de corta edad, de los cuales, Aldo, de 14 años, era el mayorcito. Este ejercía el oficio de aprendiz en el establecimiento metalúrgico Zabala, ubicado en Villa Luro. Como lo hacía todos los días, ayer salió del trabajo a las 18 acompañado como siempre por su compañero Roberto Salgado, que vive en una casa vecina a la suya, y ambos subieron al colectivo para dirigirse a sus domicilios. Iban contentos; con esa alegría propia de muchachitos que saben ganarse el pan con su propio trabajo que desempeñaban con orgullo. Los dos viajaban de pie en el colectivo atestado de pasajeros cuando ocurrió el horrible accidente.

Habla Roberto

Hondamente impresionado por la tragedia que le tocó vivir, Roberto Salgado, argentino, de 14 años, domiciliado en Cavazza 583, también de Caseros, nos narró algunos pormenores de lo ocurrido. "Cuando el colectivo volcó, —nos dice— me sentí envuelto por un terrible calor que venía no sé de donde. Me ahogaba. Oía gritos de mujeres y perdí de vista a mi compañero Aldo que viajaba junto a mí". "No sé cómo, —sigue diciendo—, me encontré de repente en el fondo del colectivo volcado, en la parte de atrás, que tiene una ventanilla. El vidrio se había roto. No sé cómo pude salir de allí". Cuando Roberto se encontró ya fuera del vehículo, rompió a llorar. Su compañero de trabajo, Aldo Carna, había quedado en el interior, presa de las llamas que ya envolvían al colectivo. Roberto, que había sufrido heridas leves en la cabeza, fué conducido inmediatamente en una ambulancia al hospital Zubizarreta, donde fué atendido, dirigiéndose después, solo, a su casa, tembloroso y aterrorizado aún por la tragedia vivida y llorando la pérdida de su amiguito.

Fué a ver una película

Otro caso patético es el del obrero albañil Antonio Gandulfo, argentino, de 40 años de edad, que vivía con su familia en una casita de la calle Roca 111, en Caseros. En los momentos en que lo entrevistamos anoche, todavía no le habían comunicado con certeza el fallecimiento de sus seres queridos. Pero poco podían hacer las palabras de consuelo que ensayaban los circunstantes. El sabía que todas las pasajeras habían fallecido. Y todos los pequeños también.

—Pocas veces sale de casa. Ayer quiso ver una película y se dirigió al cinematógrafo Nóbel, sito en Francisco Beiró y Lope de Vega, en compañía de nuestro hijito Jorge Manuel de dos años y medio, y la sobrinita Lidia Esther Fiaschi, de 9 años, que vive con nosotros. ¡Qué tragedia! ¡Qué voy hacer ahora con el único que me queda, de apenas 11 meses?

Y se sume en un mar de lágrimas, en un estado de desesperación ante el que resultan infructuosas las tentativas de consuelo de los numerosos amigos que lo acompañaron en caravana hasta las puertas del policlínico.

Un sobreviviente

El señor Julio César Etchechurri, argentino, de 46 años, casado, de profesión mecánico dental, domiciliado en Yerbal 5650, se salvó milagrosamente de la catástrofe. A menudo viaja en esa línea de colectivos para visitar a algunos clientes de Caseros. Ayer subió en Villa Luro, en la estación terminal de esa línea llevando consigo una valija conteniendo algunos artículos de venta y la suma de 6.000 pesos, ubicándose en el asiento delantero. Al entrevistarlo esta mañana en su domicilio nos hizo un patético relato del trágico acontecimiento del que fué testigo. Visiblemente afectado por el recuerdo del accidente nos explicó que, a poco de salir el colectivo en dirección a Caseros comenzó a llenarse de gente hasta colmarse totalmente.

—El hecho de estar yo sentado en el sitio opuesto al lugar en que se produjo el vuelco, me salvó de una muerte segura. Mientras oía gritos aterradores y ayes de dolor que partían del fondo del colectivo volcado hacia donde habían sido lanzados los pasajeros, el señor Etchechurri se encontró de pronto con que había quedado solo en la parte delantera del vehículo. En tanta confusión, y con la angustia que es de imaginar, poniendo el pie en uno de los pasamanos logró encaramarse sobre él y salir por una de las ventanillas abiertas, escasos momentos antes de la explosión del tanque de nafta. El señor Etchechurri si bien perdió en el horrible accidente la valija con mercaderías y dinero, resultó doblemente afortunado, puesto que salvó no sólo la vida, milagrosamente, sino que también se felicita de no haber llevado consigo a su hijito de cinco años como fuera su intención al salir de su casa.

RECONSTRUCCION. — Toda la dimensión trágica del horrible accidente acontecido al micro está registrada en esta reconstrucción de nuestro dibujante Güida. El voraz elemento dió cuenta en brevísimo espacio de tiempo de los pasajeros que se apretujaban en la parte posterior del vehículo, impotentes para salir al exterior

Nunca lo Olvidaré

ES una muchacha joven, de grandes ojos negros, que viste el airoso uniforme de la Fundación Eva Perón. Fué de las primeras en llegar, en la ambulancia que arribó antes que ninguna al lugar del drama. "Cuando llegamos aún se respiraba en el aire el tremendo olor de la hoguera", dice. Y ahora, que pasado el momento en que debió trabajar duramente en el cumplimiento de su misión, puede ser ella misma, se le llenan los ojos de lágrimas. "Nunca olvidaré esto... nunca olvidaré lo que vi ayer", repite. Ayer no podía, pero hoy deja correr el llanto que brota de un corazón generoso. De un corazón que siente lo mismo que toda la ciudad, que todo el país, conmovida por la terrible desgracia que enluta a Villa Real.

El Espíritu de Eva Perón Junto al Dolor del Pueblo

TREMENDO dolor el del pueblo, castigado en mujeres, niños y trabajadores que retornaban en el atardecer de ayer en un colectivo de Villa Real. Dolor lacerante que hiere a todos, porque todos se sienten solidarios con esas infortunadas víctimas atrapadas en la trampa mortal de fuego y hierro. Dolor indescriptible, que estalla en el horror de una hoguera siniestra, mientras los gritos de las víctimas resuenan todavía en los oídos de quienes allí estaban y trataron por todos los medios de prestar socorro. Pero entre el sombrío y tétrico panorama, un rayo de luz simboliza la solidaridad y el amor fraterno que se pone de relieve en medio del drama. Es el auxilio rápido, inmediato, generoso de la benemérita Fundación Eva Perón.

* * *

Con el ulular de sus sirenas, apenas conocida la infausta nueva, se hicieron presentes las primeras ambulancias de la Fundación Eva Perón. Pocos minutos bastaron para dar cuenta de la magnitud del desastre y se produjo una verdadera movilización de médicos, enfermeros y funcionarios. Plasma en grandes cantidades fué movilizado para las transfusiones necesarias, las medicinas para tratar a los quemados y heridos, los enfermeros y las enfermeras... Allí estaban todos con su mensaje de solidaridad humana y con el nombre de Eva Peón como escudo y lema.

* * *

Fué el señor Atilio Renzi quien, en nombre del primer magistrado, general Juan Perón, e interpretando sus sentimientos y sus instrucciones, impartió las órdenes del caso. De esta manera, apenas conocido el drama y antes de que circulara la noticia en la ciudad, ya se habían tomado todas las providencias para mitigar en lo posible el tremendo dolor de tanta pérdida preciosa. Diecisiete vidas... Diecisiete heridas en el pecho de la Nación entera. Se trataba de salvar todo lo que pudiera ser salvado, y la Fundación Eva Perón llevó a cabo, esta vez como siempre, un magnífico esfuerzo digno del más alto elogio.

* * *

Pero no terminó ahí la tarea de la benemérita entidad. Era menester encontrar a las familias de las víctimas, darles la noticia, brindarles el consuelo espiritual y el apoyo material que tanta falta iba a hacerles. Y funcionarios y empleadas de la Fundación Eva Perón se pusieron a la tarea. Las humildes familias visitadas por la muerte en forma tan brutal recibieron el consuelo de saber que no habrían de pasar necesidades, que tenían un apoyo sólido, un firme sostén en la organización que nació al calor de una inextinguible llama de amor encendida por Eva Perón. Y el nombre de la Ausente en el drama vivido fué bálsamo para un dolor tan hondo que no podía, que no puede ser extinguido, pero que ha encontrado el eco de una pasión inextinguible por el bien de los humildes.

"¡MEJOR NO LO HUBIERA HECHO!" — Bruna Rosa Galtieri de Sanzone que había contraído enlace con el guarda metropolitano Francisco Sanzone hace apenas tres años, estuvo a punto de dejar a la hijita de ambos. Stella Maris, de dos años, aguardando su vuelta en el hogar. Tenía que realizar ciertas compras. Pero a último momento se la llevó consigo. El destino les jugó una mala pasada

Al Servicio de la Información

CRITICA, diario del pueblo, se movilizó ayer inmediatamente después de dada la primera alarma para brindar la máxima información posible del accidente. Sus cronistas y reporteros gráficos fueron los primeros en llegar al sitio de la catástrofe, fueron los primeros en informar de la misma y los primeros en obtener una gran nota gráfica, buena parte de la cual, por razones de tiempo, ofrecemos hoy, pues no tuvo cabida en la última edición de ayer. También rindieron homenaje ante los cuerpos que yacían en la morgue del Policlínico Zubizarreta y se conmovieron junto con el pueblo al cual pertenecen y al cual sirven en estas emergencias con la más amplia y veraz información posible.

CRITICA, diario del pueblo, estuvo presente en la desgracia y está hoy presente en el dolor de todos.

VOLVIA AL HOGAR. — Evaristo Ruiz, operario que se dirigía en el colectivo fatal hacia su casa de Caseros, también pudo, merced a su arrojo y a su buena estrella, salvar su vida antes de que el fulminante fuego envolviese enteramente el rodado. Las enfermeras del Zubizarreta no desatienden ni por un minuto a los sobrevivientes de la tragedia de Villa Real

IMPRESION IMBORRABLE. — El chofer Castigiani todavía no ha reaccionado de la brutal impresión que recibió en el horrible accidente. Está incomunicado y no pudimos conversar con él, pero todos los testigos de la catástrofe narran su heroico comportamiento

CON UNA SOLA HIJA. — La señora Segunda Cuarterón de Gandulfo, en compañía de un hijo de dos años y medio, Jorge Manuel, y una sobrinita de 9 años, Lidia Esther Fiaschi, se dirigía en el micro incendiado de vuelta de una exhibición cinematográfica hacia su casita de Caseros. Su esposo, Antonio Gandulfo, que aparece en la foto, humilde obrero albañil, espantado por la catástrofe no atina a decir palabra. Queda solo en el mundo con un nene de once meses

QUEDO SIN FAMILIA. — Francisco Sanzone, guarda de Transportes de Buenos Aires que aparece a la izquierda de nuestro cronista, perdió en la tragedia a su esposa, Bruna Rosa Galtieri de Sanzone, y a su hijita de dos años Stella Maris. Había pensado en un primer momento en dejarla en casa, pero se decidió a llevarla consigo. Ambas perecieron horriblemente quemadas

Las Víctimas

IMPRESIONANTE es el saldo de víctimas producido por el accidente que se registró ayer tarde y que conmueve intensamente el ánimo de todos los sectores de la opinión pública, que se manifiesta solidaria con el desgarrador dolor que acongoja a tantas familias de trabajadores. El dramático número de muertos, que asciende a 17, da la sensación de la magnitud de la tragedia, ocurrida en momentos en que las víctimas regresaban a sus hogares y los esperaba, como todos los días, el cariño de sus esposas, madres e hijos, en cuyo ánimo, precisamente a esa hora, estaba lejana la presunción de que la fatalidad había de cernirse en forma tan alevosa, envolviéndolos en una sombra de luto y de llanto.

Muertos carbonizados

RODOLFO INSAURRALDI, argentino, de 28 años, casado, metalúrgico, Stheffenson sin número, Villa Matheu, Provincia de Buenos Aires.

MAGDALENA LOCICERO DE MARCHESANO, argentina, de 38 años, casada, quehaceres, Avenida San Martín 2891, Caseros, Pcia. de Bs. Aires.

MARIA LAIBUK DE TRESIAK, rusa, de 36 años, casada, quehaceres, Avenida San Martín 1247, Caseros, Prov. de Buenos Aires.

CARLOS ENRIQUE TRESIAK, argentino, de tres años, hijo de la anterior, domiciliado con su madre.

SEGUNDA CUARTERON DE GANDOLFO, argentina, de 23 años, casada, quehaceres, Rocca 111, Caseros, Provincia de Buenos Aires.

JORGE MANUEL GANDOLFO, argentino, de 2 años, hijo de la anterior y domiciliado con su madre.

LIDIA FRASCHI, argentina, de 8 años, Roca 111, Caseros, Provincia de Buenos Aires.

MARCELINA ESTEBAN DE TEJEIRO, argentina, de 40 años, casada, quehaceres, Eduardo Acevedo 345, Capital Federal.

CATALINA JASCIUK DE SZACHAJ, ucrania, de 37 años, casada, quehaceres, Pringles 532, Caseros, Provincia de Buenos Aires.

SANTIAGO TRANQUILO, italiano, de 60 años, casado, Berutti 434, Caseros, Pcia. de Buenos Aires.

MARIA ROSA ROMERO SOL, española, de 22 años, soltera, quehaceres, Diagonal Sarmiento 467, Caseros, Provincia de Buenos Aires.

ROSA GALTIERI DE SANSONE, argentina, de 26 años, casada, quehaceres, Belgrano 638, Caseros, Provincia de Buenos Aires.

STELA MARIS SANSONE, argentina, de 2 años, hija de la anterior y domiciliada con su madre.

AMALIA JUANA BALZAN DE ROBERTI, italiana, de 36 años, casada, Avda. Mitre 689, Caseros, Provincia de Buenos Aires.

MARIO ROBERTI, italiano, de 8 años, hijo de la anterior.

ALDO CARNA, italiano, de 14 años, Cavassa 657, Caseros, Provincia de Buenos Aires.

LUISA BABUCH DE BABEL, polaca, de 53 años, Lascano 5300, Capital Federal.

Heridos graves

(Internados en el policlínico Zubizarreta)

José Cortigioni, conductor del colectivo, argentino, de 23 años, casado, Fournier 2423, Capital Federal, con quemaduras en la región glútea, espalda y caderas.

Evaristo Ruiz, obrero, argentino, de 51 años, Muñoz 120, Caseros, Provincia de Buenos Aires, con quemaduras de segundo y tercer grado en las piernas y en la región glútea.

Rosario Stanconelli, obrero, italiano, de 55 años, Pringles 1024, Caseros, Prov. de Buenos Aires, con quemaduras de tercer grado en ambas piernas, tórax y región glútea.

Hilario Rodríguez, obrero, español, 66 años, Suárez 620, José Ingenieros, Provincia de Buenos Aires, con quemaduras graves en las manos y pie izquierdo.

Roberto Salgado, estudiante, argentino, 14 años, Cavassa 583, Caseros, Provincia de Buenos Aires, con herida en el globo del ojo izquierdo.

José L. Tejeiro, empleado, argentino, 54 años, Acevedo 345, Capital Federal, con quemaduras de segundo grado en las manos y escoriaciones en las piernas.

Juan Lapilsky, comerciante, argentino, 34 años, Cánning 2498, Capital Federal, con quemaduras de primer y segundo grado en la mano izquierda y herida contusa en la frente.

Los que resultaron ilesos

Julio César Etchechurri, domiciliado en Yerbal 5650, y Luis Antonio Chirichella, argentino, de 50 años, con domicilio en Atahualpa 15.

CON LAS AUTORIDADES. — En seguida de arribar las víctimas al policlínico Zubizarreta nos trasladamos al citado nosocomio para entrevistar a las autoridades. Los doctores Romeo Mesutti, secretario de Salud Pública de la Intendencia Municipal; Paillot, director de la Asistencia Pública, y el director del policlínico Zubizarreta, nos dijeron del magnífico espíritu de colaboración exhibido por todo el personal

FUE A VER AL DENTISTA. — A las 16 de la tarde de ayer, la señora Catalina Jaciuk de Szachlaj, ucrania, de 28 años de edad, tenía una consulta con el dentista. Felizmente, dejó a su hijito de dos años y medio en casa y fué sola. Nunca más volvió a su casita de Villa Parque, en Caseros. Su esposo, de la misma nacionalidad, cuando le interrogamos no sabía con certeza el horrible fin de su esposa. Pero, en el fondo de su espíritu, casi ya no quedaba ninguna esperanza

Aprobó ATLAS un Plebiscito Mundial por la Independencia de Pto. Rico

A Graduados de la Escuela de Elevación Cultural Habló el Presidente

Ofreciòles un Almuerzo en la Quinta de Olivos

EL primer magistrado de la Nación, general Juan Perón, ofreció hoy a mediodía, en la quinta presidencial de Olivos, un almuerzo a los alumnos egresados de los cursos de la Escuela de Elevación Cultural Juan Perón.

Llega el presidente

A las 12 llegó el presidente de la República al pabellón, donde tuvo efecto la reunión, siendo recibido por el secretario general de la Confederación General del Trabajo, señor Eduardo Vuletich, miembros del Secretariado de la Central Obrera, el director de dicho instituto y los profesores del mismo. Al entrar al recinto los graduados de pie, hicieron objeto de una cálida demostración de simpatía al general Perón, prorrumpiendo en vítores a su nombre.

Acalladas esas demostraciones, que se prolongaron durante varios minutos, el jefe del Estado tomó ubicación en la cabecera de la mesa con el secretario general de la C. G. T. y las autoridades y docentes de la Escuela de Elevación Cultural.

A los postres hizo uso de la palabra el director del citado establecimiento, señor Juan Giménez Domínguez, cuyos conceptos fueron subrayados por la concurrencia con manifestaciones de adhesión al primer mandatario.

Habla Perón

A continuación pronunció un discurso el general Perón. Sus palabras suscitaron extraordinario interés entre todos los presentes, quienes, en el transcurso de la exposición, aplaudieron largamente los párrafos salientes de la misma, a la vez que aclamaron el nombre del presidente de la Nación.

El general Perón comenzó diciendo:

Compañeras y compañeros: He querido, siguiendo una vieja costumbre, realizar aquí, en Olivos, esta comida de camaradería con los egresados de este magnífico curso que va dando una tradición de trabajo, de voluntad y de capacitación a nuestro movimiento.

Ya he dicho muchas veces que los movimientos, sean de carácter político, social o cultural, no valen por el número de hombres o de mujeres que los forman, sino por la calidad de los dirigentes que los encuadran; y he dicho, también, que en este orden de cosas valen más cien ovejas mandadas por un león que cien leones mandados por una oveja. Por eso, desde la iniciación de nuestro movimiento, propugné siempre —especialmente en la clase trabajadora— la idea de ir conformando surcos de capacitación en forma tal de dar a los dirigentes obreros una posibilidad que ellos, desgraciadamente, no tuvieron a lo largo de su vida, para que, encuadrando a la clase trabajadora, le dieran la calidad que necesita esa clase unida en su dirección.

La conducción

Conducir hombres es, probablemente, una de las tareas más difíciles. Desde la más remota antigüedad, la conducción de los hombres ha sido la tarea de todos los días y de todos los pueblos. Sin embargo, podemos contar los grandes conductores con los dedos y, quizá, todavía nos sobren dedos para contarlos a lo largo de toda la historia de la humanidad. Quiere decir que esta difícil tarea que conforma el arte de conducir, es una cuestión sobre la que es menester reflexionar profundamente antes de encararla.

Yo soy de los que creen, habiendo dedicado toda mi vida al estudio de la conducción, que la conducción militar es solamente un pequeño sector de toda la conducción. Esta es un verdadero arte, difícil, complejo y todo él de ejecución. De manera que hay que ir elaborándola y realizándola simultáneamente, durante la conducción misma. No puede dividirse en pequeños sectores. Es como cualquiera de las otras artes, como pintar. No decimos que hay un pintor de perros, un pintor de caballos, de uniformes, de civiles o de militares, sino que el que sabe pintar pinta todo porque es un artista que domina el arte pictórico y lo hace bien. En la conducción sucede exactamente lo mismo. No se conduce una cosa u otra. Se sabe conducir o no. Lo mismo que el pintor: sabe pintar o no sabe.

Por eso la formación de los hombres que han de conducir tiene, en la vida de los pueblos, una importancia mayor de la que se le ha asignado en nuestro tiempo. La formación de los hombres que han de conducir es, en mi concepto, lo más decisivo de la vida de los pueblos.

Capacitación

Hasta ahora los cursos de capacitación general para la conducción de hombres se han realizado en muy pocas partes del mundo. Los resultados que se han obtenido han sido siempre de un inmenso provecho. Por esa razón siempre he sido partidario de ellos, y les he pedido a las organizaciones que desarrollen cursos de capacitación en sus propios sindicatos para la dirección de los gremios. Todo eso ha cristalizado en la creación de estos cursos de capacitación para la conducción general de nuestro movimiento.

En el mismo orden de cosas que se van cumpliendo estos cursos, nosotros, en la Escuela Superior Peronista preparamos a los dirigentes que han de ir formando los cuadros que han de dirigir y conducir a la masa peronista.

Este es el estado actual de las cosas, pero es indudable que con esto buscamos solamente salvar una situación de apremio. En el futuro, todo esto se ha de racionalizar para ir formando los cuadros directivos y de encuadramiento de todo nuestro movimiento, ya sea en el orden social como en el orden político.

Ustedes, que han cumplido con el primer ciclo de la necesidad de la conducción de nuestro movimiento, tienen la tremenda responsabilidad de asegurar a los jóvenes que iniciarán en el futuro estudios sobre las mismas materias, que ellos tendrán en la ejecución toda la capacitación que adquieran en los cursos regulares, perfectamente bien desarrollados y establecidos.

Por eso, repito, compañeros, que la responsabilidad que tienen es muy grande. Deben recordar una cosa: que en la vida los hombres no triunfan sólo por capacitación, sino que triunfan más y mejor por los valores que han sabido concentrar en sus almas y poner en ejecución durante sus vidas.

En esto, como en todas las cosas, ustedes reciben armas para luchar en la vida, reciben medios para defenderse en esa lucha, pero de nada les valdrá si dentro de cada uno de ustedes no hay una persona honrada y decente, como acaba de decir nuestro compañero.

Dar capacidad es dar armas, y a nadie se le ocurra dar armas a una mala persona. Vale más ser una buena persona que ser una persona capaz. Siempre he sostenido este concepto, porque él nos llega a través del mundo desde los más viejos filósofos de la antigua Grecia. Yo creo que ustedes, hombres de selección, han recibido un grado de capacitación suficiente como para darse cuenta de que todavía hay mucho que trabajar, mucho que aprender y mucho que realizar en la vida.

Grandes problemas

La capacitación generalmente lo pone a uno en presencia de grandes problemas que la vida plantea todos los días, y le da también la persuasión de que nunca está suficientemente el puntapié inicial del partido. Es necesario, entonces, seguir estudiando incansablemente y trabajar hasta capacitarse verdaderamente para poder vencer ante los problemas que la vida nos presenta. Por eso, mi consejo, el más desinteresado de todos los consejos que pueden recibir, es que con esta base sigan perfeccionándose para llegar a ser dirigentes altamente capacitados, ya que un día nuestro movimiento estará integral y absolutamente en manos de ustedes.

Cuando llegue ese momento, en el que hay que sentir la tremenda responsabilidad de llevar adelante nuestra bandera, tendrá también la responsabilidad que la capacitación brinda a los hombres de corazón bien templado y de cerebro luminoso para proceder en todas las ocasiones. Sigan ejercitándose en todo esto, pero no para aplicar los ejemplos y los casos planteados en el curso por si los ejemplos vuelven a producirse nuevamente; las situaciones de la vida jamás vuelven a repetirse de una misma manera. Esa ejercitación habrá de servirles para ser más sabios en todas las ocasiones.

En esto, la capacitación es solamente el puntapié inicial del partido que ustedes comienzan a jugar el día que terminan sus estudios y empiezan a trabajar en las actividades de las nuevas obligaciones. Nosotros hemos observado el desempeño de todos los compañeros egresados de estos cursos, especialmente de los que han ido al exterior. Yo podría decir al respecto que el de la generalidad ha sido excelente. No se necesita tanto de la capacidad como de la honradez y de la seguridad para trabajar, precisamente, con dignidad, honradez y deseo de hacer las cosas de la mejor manera.

Los egresados obreros han dejado sentado en el mundo el concepto de que son hombres de trabajo y de honor. Existen excepciones, que son las que, precisamente, confirman la regla, como todas las excepciones. Muchas de ellas han sido dolorosas y lamentables, pero trataremos de ir evitándolas en el futuro. Estas desgraciadas excepciones se presentan en todos los campos de las actividades; no nos vamos a escandalizar por ello. Por el contrario, nos obligan a tomar ciertas medidas de precaución sobre la acción futura. Como dijo, se trata, afortunadamente, de raras excepciones.

Al respecto, hemos de conversar muy largamente con los que sean designados para actuar en el exterior, a base de la gran experiencia que tenemos sobre esto.

Con los demás compañeros que han de actuar en nuestro medio, dentro del país —ya sea por un tiempo o con carácter permanente—, hemos de mantener, también, un permanente contacto. De esa manera podremos seguir trabajando dentro de una misma orientación, y dentro de una misma mística que para nosotros es inconmovible: la mística de nuestro movimiento.

Entusiasmo y dedicación

Compañeros. Termino de escuchar al compañero Domínguez sobre la mística de este curso, sobre el entusiasmo y la dedicación de todos al movimiento. Creo que en la vida los hombres que no tienen una mística y que no se dedican a una orientación, no van muy lejos. Como decía siempre mi esposa, si el mundo no contara con algunos fanáticos no habría ni héroes ni santos en la vida de los pueblos y de las naciones. Esa mística exacerbada es la fuerza motriz del heroísmo y del sacrificio. Sin eso no habría ni héroes ni sacrificados, y sin héroes y sin sacrificados, difícilmente se construyen los grandes éxitos.

Nosotros aspiramos al éxito; por eso desenvolvemos nuestras tareas en un ambiente y en un clima de trabajo y de sacrificio, y si se presenta la ocasión lo haremos también con heroísmo, cuando sea necesario.

Cuando en un curso o en una escuela los hombres se dedican sólo a enseñar fríamente los conocimientos que ellos poseen, realizan solamente una cuarta parte de lo que debe ser objeto de la enseñanza. Los hombres que dedican únicamente su actividad a desarrollar la inteligencia, desarrollan muy poco de los grandes valores que poseen.

Yo sé que en estos cursos ustedes no han desarrollado solamente las materias de los programas, sino que han exaltado, también, los valores morales de nuestro movimiento; que han encendido todos los días un poco de esa mística por la cual vive y progresa nuestro movimiento. Y habiendo educado el espíritu y enaltecido los valores de ese espíritu, han cumplido un ciclo completo.

Cuando yo aprecio el valor de un hombre, no me fijo ni en sus títulos ni en lo que es capaz de decirme; aprecio, calladamente, lo que ese hombre tiene en su alma. Y siempre, en todos los casos, me decido por su alma antes que por su inteligencia.

Me han fallado muchos hombres inteligentes. En cambio, muy pocas personas buenas y honradas me han fallado. Eso es lo que he aprendido a través de cuarenta años de manejar y conducir hombres, desde los más humildes hasta los más encumbrados que tiene nuestro país. Cuando a esos señores que tienen gran nombre, un gran predicamento, yo los siento en la esquina de mi mesa y los escucho, vieran ustedes cómo allí se violan todas las leyes de la perspectiva.

Cuando los veíamos lejos, los veíamos grandes, al revés de lo que ocurre en la Naturaleza, pero luego, una vez que se acercaron —que es cuando deberíamos verlos grandes— los vemos chiquitos, muy chiquitos.

Cabal cumplimiento

En esto, yo sintetizo todo lo que debe ser un compañero que egresa de estos cursos: él tiene la responsabilidad no sólo de conducirse bien en su vida y de cumplir cabalmente sus actividades, sino de presentarse siempre como una persona que honra a estos cursos, que honra a sus profesores y a sus compañeros, procediendo siempre con un alto grado de dignidad y de honor, sin lo cual los hombres pasan a ser una piltrafa en el orden de las jerarquías humanas.

Por eso, yo he querido llegar hasta aquí, a pesar de mis enormes tareas, para tener la inmensa satisfacción de compartir esta mesa con ustedes y de decirles que, si bien el año pasado no he podido concurrir a los cursos como lo hacía a principio debido a mis ocupaciones, estoy y estaré permanentemente con ustedes. Sé cuáles son sus calidades y sus cualidades; sé cuál es el entusiasmo con que han trabajado y sé también cuál es la capacidad que poseen y que pondrán al servicio de nuestro movimiento. Solamente con esa honradez y esa capacidad, los movimientos como el nuestro pueden ir adelante y consolidarse en el tiempo y en el espacio.

Ustedes son los nuevos abanderados de este inmenso movimiento que vamos conformando; ustedes serán los "pioneros" que pondrán en marcha esta organización de capacitación de los hombres para el encuadramiento y la dirección del movimiento. Ustedes tienen esa responsabilidad, pero frente a ella tendrán, ante las generaciones de argentinos que nos sigan, la inmensa satisfacción y el alto honor de haber sido quienes iniciaron la actividad cultural en la dirección y encuadre de este movimiento que perdurará por muchos siglos en la Argentina, según espero.

Yo felicito a los dirigentes y a los profesores de estos cursos, porque sé bien cuál es su entusiasmo y su capacidad, y sé también del esfuerzo y sacrificio que todos ellos realizan por alcanzar el éxito en la preparación de nuestros dirigentes. Ellos también forman esta primera generación de hombres argentinos dedicados con desprendimiento y con amor a ir infundiendo capacidad y valores espirituales en las masas de trabajadores puestas en marcha por nuestro movimiento. De ellos será ese inmenso honor que el futuro peronista no olvidará jamás en nuestra Patria. Para ellos, compañeros, con el agradecimiento sin límites que yo, como dirigente superior del movimiento y como presidente de la República, les expreso en esta ocasión.

Para terminar, compañeros, les deseo toda la felicidad que tienen derecho a alcanzar por el esfuerzo y el trabajo que han realizado; les deseo también un gran éxito en todas las tareas que emprendan, tanto a los que ya han egresado de los cursos como a los que han de egresar el año que viene.

Es probable que encuentren dificultades en todas partes, pero si no las encaran con decisión y hasta con un poco de alegría, es porque los cursos no han sido provechosos.

Espero que ustedes hayan sabido encender en lo más íntimo de cada uno de los que han asistido a los cursos, la llama del sacrificio para luchar en la vida. De ese modo, unidos todos los argentinos, se formará la gran hoguera que ha de distinguirse desde todos los lugares del mundo, para bien de la humanidad y, especialmente, para bien de la clase trabajadora de todos los países de la tierra.

Finalmente, los asistentes cantaron la marcha "Los muchachos peronistas", y momentos después, el general Perón se retiró, mientras se renovaban las expresiones de solidaridad de todos los concurrentes.

HABLA EL GENERAL PERON. — El primer magistrado de la Nación, general Juan D. Perón, hace uso de la palabra durante el almuerzo ofrecido a los egresados de la Escuela de Elevación Cultural de la Confederación General del Trabajo. Los conceptos del presidente fueron entusiastamente aplaudidos por la nutrida concurrencia al acto que cierra las actividades anuales del instituto mencionado

Siguió el Alto Organismo Deliberando Esta Mañana

ESTA mañana, a las 8, inició su quinta jornada de deliberaciones el C. E. de ATLAS, bajo la presidencia del titular señor José G. Espejo, y con participación de los señores Florentino Maya, Fernando Pérez Vidal, Héctor Gutiérrez Zamora, Francisco Colón Gordiany y Tomás del Piélago.

Las resoluciones

En el curso de la reunión que se prolongó hasta las 13.30 se aprobó una importante resolución que damos a renglón seguido.

ATLAS, en representación de los trabajadores libres de América latina, en cumplimiento de las resoluciones emanadas en el Congreso Constitutivo de México, ha comenzado el estudio del anhelo de los trabajadores portorriqueños para obtener su total independencia.

Entre las muchas iniciativas que han hecho llegar a la mesa de trabajo las organizaciones afiliadas a ATLAS figura una que solicita la realización de un plebiscito continental y mundial expresando el ferviente deseo de los trabajadores de un Puerto Rico independiente.

Visita a la C. G. T.

Poco después de las 18.30 de ayer, los miembros del comité ejecutivo de ATLAS, encabezados por el secretario general, señor José G. Espejo, visitaron el local de la Confederación General del Trabajo, calle Azopardo 802, donde fueron recibidos por el secretario general, señor Eduardo Vuletich; el secretario adjunto, señor Héctor De Pietro; el tesorero, señor Raimundo Cabistán, y el protesorero, señor Joaquín Polisio.

Saludo simbólico

Durante la cordial reunión, el señor Espejo expresó el saludo simbólico de todos los trabajadores de América latina, representados por el C.E. de ATLAS, a los integrantes de la central obrera argentina y, por su intermedio, a todos los obreros argentinos.

Habló a continuación el secretario general de la CGT, señor Vuletich, quien elogió la labor que desarrolla ATLAS, en pro de los trabajadores del continente, que aún carecen de bienestar y de la libertad necesaria para vivir con dignidad.

Por último, los delegados latinoamericanos expresaron la satisfacción que significaba para ellos constatar que en la Argentina no existen diferencias entre pueblo y gobierno, dado que uno y otro forman una unidad indivisible, ligada a la obra común que se inspira en la doctrina del general Perón que santificó con su sacrificio Eva Perón.

Telegrama a Bolivia

ATLAS remitió ayer cables a los ministros de Minas e Industrias, Asuntos Campesinos y Trabajo de Bolivia, señores Juan Lechín, N. Chaves Ortiz y Germán Butrón, expresando su solidaridad "con motivo del fracasado complot contra los trabajadores bolivianos que diera como resultado la brillante demostración de solidaridad del pueblo de Bolivia hacia sus auténticos dirigentes y señala la identificación de los trabajadores del continente con los postulados que defienden los obreros del Altiplano".

Del Presidente de Costa Rica

El presidente de Costa Rica, señor Otilio Ulate, envió al CE de ATLAS el siguiente telegrama:

"Agradezco en nombre del pueblo costarriquense y en el mío a los trabajadores de Costa Rica agrupados en ATLAS su mensaje de solidaridad y pesar".

El telegrama hace referencia al despacho que le remitió ATLAS con motivo de los temblores de tierra que asolaron últimamente ese país.

CONGRESO DE ATLAS. — Delegados participantes del Congreso de la Asociación Trabajadores Latino Americanos Sindicalistas (ATLAS) visitaron en la sede de la C.G.T. a los miembros del secretariado de la central obrera, señores Vuletich, De Pietro, Cabistán y Polisio, con quienes aparecen departiendo amablemente

El Gobernador Carlos Aloé Recibió Hoy a Estudiantes

EVA PERON, Bs. As., 9 (De nuestra agencia).—En el salón Eva Perón de la Casa de Gobierno, el gobernador de la provincia, señor Carlos V. Aloé, recibió en la mañana de hoy a una delegación integrada por alumnos de cuarto y quinto año de la Facultad de Agronomía y Veterinaria, de las Universidades de Buenos Aires y Eva Perón.

Recibieron becas

Presidía la delegación el ministro de Asuntos Agrarios, ingeniero Héctor C. Millán y era acompañado por el vicedecano de la Facultad de Agronomía y Veterinaria de Buenos Aires, doctor Salomón Favet, el secretario de esa casa de estudios, ingeniero Enrique Compte; director del departamento de extensión universitaria de las facultades nombradas, doctor Ernesto Danter, y otras personalidades.

Los estudiantes se han hecho acreedores a becas para realizar estudios en diversas reparticiones dependientes del ministerio de Asuntos Agrarios con el fin de efectuar prácticas de las especialidades que han cursado.

En el curso de la visita hizo uso de la palabra el gobernador Aloé que fué largamente aplaudido por los presentes.

Discurso de Aloé

El primer mandatario bonaerense, señor Aloé, expresó su satisfacción por la visita de los estudiantes para poderles decir personalmente todo lo que su gobierno hará en cumplimiento del pensamiento del general Perón para proporcionar a la juventud universitaria los medios necesarios, en una forma orgánica que hasta hoy no se había puesto en práctica. Anunció que había impartido órdenes para que en todas las escuelas, estaciones y viveros de jurisdicción provincial se construyan las comodidades necesarias para que los estudiantes de Agronomía y Veterinaria puedan completar su preparación técnica con la realización de trabajos vinculados a las realidades del país, en esta hora de franco progreso. "Porque —dijo el señor Aloé— por completa que sea la enseñanza en las aulas y laboratorios, ella nunca será igual a la realidad del trabajo, pues, miles de factores imprevistos intervienen cuando los profesionales se ven obligados a utilizar solamente conocimientos teóricos. La visión práctica es indispensable para que el nuevo profesional —agregó— comience sin titubeos el trabajo que el país necesita impostergablemente para que nuestras industrias madres lleguen al estado de progreso que la técnica moderna exige.

Consejo práctico

Yo soy un hombre práctico —continuó diciendo— y me precio de conocer los secretos del oficio de agricultor, que he realizado con mis propias manos. Mas ello no quita que no necesite del asesoramiento de los técnicos, pues siempre aparecen nuevos métodos, orientaciones técnicas modernas, máquinas nuevas y procesos modernizados que es necesario conocer.

Mucho espera el país de los nuevos técnicos, y yo, que conozco las inquietudes del Excelentísimo Señor Presidente, general Perón, respecto a los problemas del campo, digo que en ustedes, los estudiantes universitarios que hoy cursan en la República Argentina carreras técnicas, el país fija sus aspiraciones por un mañana mejor. Y al recordarles esta responsabilidad, les digo que deben sentirse orgullosos de las orientaciones y de la carrera que han elegido para sus posibilidades en la vida".

El señor Aloé fué largamente aplaudido por los estudiantes.

Intensa Lucha Contra la Langosta en Santa Fe

SAN CRISTOBAL (Santa Fe), 9 (Télam). — Una intensa acción viene desarrollando en este departamento la dotación de la Dirección de Acridiología de la Nación que, desde el 16 de noviembre último, combate el acridio que invadió una extensa zona. En Soledá, La Clara y La Lucila se trabajó intensamente para terminar con los últimos focos de invasión. En las zonas de Aguarás y Vizcacheras fueron controladas mangas de 20 Km. con la ayuda de los agricultores del lugar.

Presenta Credenciales el Embajador de Japón

EL martes 13 del corriente, a las 11, con el ceremonial de estilo, presentará sus cartas credenciales al excelentísimo presidente de la Nación, general Juan Perón, el nuevo embajador del Japón, D. Toshitaka Okubo.

PANAMELizando

Por OSCAR D. VITULLO

Que gana $ 200.- por la cuarteta de hoy, recibiéndolos el 16-1, a las 18 hs., en la FERRETERIA CARLOS CAMPOMENOSI, Bulnes 1370

Por pintor y por poeta
lo premiaron a Gabriel
por hacer una cuarteta
y pintar con PAN-NAMELL...

$ 200 PARA VD! Escriba una Cuarteta PAN NAMEL y envíela a ZUVIRIA 3381. Si se publica, $ 200 para Vd. en bonos de ahorro.

Intensifícase la Aplicación del Segundo Plan Quinquenal

El Presidente Disertará el 14 en el Teatro Colón

SIGUE desarrollándose, a lo largo de todo el país y con creciente intensidad, la campaña de difusión de los objetivos del Segundo Plan Quinquenal, movilizándose a la vez importantes núcleos de las fuerzas vivas y del trabajo en adhesión a los propósitos que inspiran a la planificación peronista.

Concentra la mayor expectativa la conferencia que el presidente de la República, general Juan Perón, pronunciará el miércoles 14 de este mes en el Teatro Colón, inaugurando los cursos de difusión del Segundo Plan Quinquenal, organizados por la Confederación General del Trabajo.

Esa conferencia será el punto de partida de una vasta serie de cursos aclaratorios de los propósitos del Plan, que contribuirán a formar cuadros preparados para llevarlo a la práctica.

Cursos de difusión

Esos cursos de difusión organizados por la C. G. T. serán veinte y son preparados por una Comisión Especial que preside el señor Antonio Dopacio, e integran los señores José M. Ulloa, Agustín Nicolini, Carmelo Anunziata y Miguel Russo, miembros del Consejo Directivo de la C. G. T.

Participarán en los mismos dos dirigentes de cada una de las organizaciones sindicales de la capital federal adheridas a la central obrera.

Audición para los niños

La Subsecretaría de Informaciones de la Presidencia de la Nación iniciará mañana, de 20.30 a 21 horas, por Radio Belgrano y su Cadena Gigante de Emisoras, y por televisión, desde los estudios de Ayacucho y Posadas, una audición titulada "Los niños también responden", dedicada a difundir el Segundo Plan Quinquenal en forma apropiada para la infancia.

Participarán los niños en la audición y se empleará el método de preguntas y respuestas. Actuarán como animadores Iván Casadó, Rafael Zamudio y la actriz Sombra Rius.

En la Patagonia

Partieron ayer en avión a la Patagonia varios técnicos y empleados de la Dirección General de Tierras del Ministerio de Agricultura y Ganadería, con la misión de desarrollar la Campaña de la Patagonia 1953 de difusión del Segundo Plan Quinquenal. Los mencionados funcionarios se ocuparán de entregar tierras a colonos de esas regiones.

Conferencia de un escritor

Esta noche, a las 21.30, se realizará en la Asociación de Escritores Argentinos, avenida Corrientes 518, una conferencia sobre el "Segundo Plan Quinquenal; estudio comparativo", que estará a cargo del señor Juan Govi. Posteriormente tendrá lugar un festival folklórico.

Comisionistas viajeros

La Asociación Comisionistas Viajeros efectuará esta noche, a las 20, un acto de adhesión al Segundo Plan Quinquenal, en su sede de la calle Chacabuco 78, pronunciando una conferencia el secretario general de la entidad, señor Rogelio González Anido.

EL DIRECTOR. — El señor Juan Giménez Domínguez, director de la Escuela de Elevación Cultural Juan Perón, de la Confederación General del Trabajo, hace uso de la palabra en el almuerzo de hoy, realizado en la quinta residencial de Olivos, al que concurrieron el general Perón, los profesores y egresados de dicha Escuela, y miembros del secretariado de la central obrera

Parte un Gran Amigo del País: el Gral. Emilio Díaz de Vivar

UNA grata personalidad del cuerpo diplomático habrá de alejarse en breve de Buenos Aires para hacerse cargo de la representación paraguaya ante el gobierno del Brasil. Se trata del embajador del Paraguay, general de división Emilio Díaz de Vivar, quien logró realizar una vasta tarea de acercamiento entre su nación y la Argentina en el curso de años de fecunda actuación.

Amigo leal

El general Díaz de Vivar, amigo del primer magistrado, general Juan Perón, y esta doble circunstancia le ha permitido llevar a cabo una tarea que supera el frío cumplimiento de la labor diplomática y que, por encima de protocolos y circunstancias formales, ha creado un clima de fraterna comprensión entre ambos pueblos.

Militar intachable, de brillante actuación en las filas del ejército paraguayo, el general Díaz de Vivar ha demostrado sus dotes de diplomático y de internacionalista a la vez que un acendrado fervor por la causa de la América latina y del pueblo de su patria.

Sensible alejamiento

Es por ello altamente sensible su alejamiento, aun cuando éste se deba a un traslado a otro puesto en el cual habrá de seguir sirviendo con desinterés alto y señero al Paraguay natal.

Las relaciones entre la nación paraguaya y la Argentina, cordiales siempre, han visto estrechados más aún, si cabe, los lazos que las unen merced a la personalidad notable del general Díaz de Vivar, quien se alejará de Buenos Aires sin que por ello nuestra República pierda un amigo que lo será siempre y quien quedará unido a esta tierra que supo comprender y admirar por vínculos de afecto inquebrantables.

AMIGO LEAL. — El embajador del Paraguay, general Emilio Díaz de Vivar, que pronto partirá para hacerse cargo de la representación de su país ante el gobierno del Brasil. Su actuación en la Argentina ha sido brillante y logró magníficos resultados en el afianzamiento de una tradicional y fraternal amistad

Fué Aplicada una Fuerte Multa por Infracción al Régimen de Cambios

EL Ministerio de Finanzas de la Nación informa que el Banco Central de la República Argentina ha aplicado a la firma M. Hara e hijos, con domicilio en la calle Azcuénaga 751, Capital Federal, una multa de m$n 2.800.000, por infracción al régimen de cambios.

Motiva esta sanción el hecho de haber ejecutado operaciones distintas a las inicialmente declaradas, en las solicitudes de permisos de cambio para la importación de hilado de algodón de Francia y Brasil. Además, parte del total importado fué transferido a otra firma, a pesar de haberse indicado bajo juramento en la respectiva solicitud que las mercaderías serían utilizadas en su propio establecimiento.

Asimismo cabe puntualizar que declaró sus importaciones correspondientes a varios permisos de cambio por valores superiores a los vigentes en el comercio importador.

Se estimó de oficio, ya que resultaron incompletos e insuficientes las constancias de los libros, registros y comprobantes en poder de la firma, que el monto de las divisas obtenidas indebidamente en el mercado oficial ascendió a Cr. 3.518.608.

Confírmase "Tres Secretos" Para el Martes 13

"Huracán de la Vida" es un Film de Acción

En los cines Iguazú y Florida se estrenó ayer "Huracán de la Vida", [illegible] argumento gira alrededor de una [illegible] de un aviador y de una mujer [illegible] [illegible] numerosas peripecias [illegible] La realización correcta y de ritmo apropiado se debe a André de Toth, [illegible] Richard Widmark, Linda Darnell, Veronica Lake, Jack Russell, Merrill, Walter Kingsford, [illegible] Greenleaf y otros completan el reparto [illegible].

En "Appassionata" Vuelve a Actuar Viveca Lindfors

En el cine Ocean Rex de Mar del Plata se presentará el viernes 16 del corriente, por Artistas Argentinos Asociados, [illegible] la película "Appassionata", que tiene de figura central a la actriz Viveca Lindfors. [illegible] Beethoven [illegible] Gösta Cederlund [illegible] Alf Kjellin, Hilda Borgström y Hans Strast.

EL PROTAGONISTA de "Stella Maris", Santiago Arrieta, en un pasaje de la mencionada película local, cuyo estreno se anuncia para el próximo miércoles 14 en el Normandie y Roca.

Darán "Almas en la Hoguera" el Día 22

La acción de una escuadrilla de bombarderos en la última guerra [illegible] Gregory Peck [illegible] "Almas en la hoguera" [illegible] Gran Palace. Hugh Marlowe, Gary Merrill, Millard Mitchell y Dean Jagger intervienen en el reparto bajo la dirección del veterano Henry King.

Cambian Hoy el Cartel en el Teatro Argentino

Con la graciosa comedia de Antonio y Manuel Paso, [illegible] "Por qué te quiero te aprieto", renovará hoy su cartel el teatro Argentino la compañía de comedias cómicas que encabezan Aurelia García León y Jesús Gómez. [illegible] María Esther Pannesa, Mecha López, María del Pilar Lebrón, [illegible] Alberto Contreras.

"El Muerto es un Vivo" Presentará el Suipacha

"El muerto es un vivo", que se presentará en el cine Suipacha en la primera quincena de febrero, [illegible] Fernando Borges [illegible] "El muerto es un vivo" [illegible]

BREVIARIO de MUSICOS
por Jorge D'Urbano — C. F. E. BACH

Carlos Felipe Emanuel Bach nació en Weimar en 1714 y murió en Hamburgo en 1788.

LAS dos desgracias fundamentales en la vida de Carlos Felipe Emanuel Bach son: llevar el nombre Bach y haber desplegado su actividad en un momento de transición estética y social. La primera ha obscurecido su fama frente a la colosal figura de su padre, en el que se ha resumido todo el fervor y la admiración que ese nombre ha provocado entre los músicos. La segunda ha disminuido la difusión de su obra porque C. F. Emanuel está ubicado, históricamente, en el preciso instante en que la música occidental se aleja de la concepción contrapuntística y polifónica, de la que Juan Sebastián es la cima, el resumen y la síntesis y penetra en el terreno de las conquistas de un nuevo lenguaje: el armónico, que será desde ese momento la base de trabajo para los grandes maestros de la escuela de Viena y del romanticismo. Así, Carlos Felipe Emanuel Bach ha sufrido el pálido destino de aquellos que abren nuevas vías y presentan distintos horizontes que luego serán explorados con mayor detenimiento por otros que extraerán mejor partido de ellos.

Sin embargo, la musicología actual tiende, cada vez más, a ver en este eminente maestro del último rococó, al creador del moderno estilo expresivo, al brillante organizador de la sonata y al fundador de una escuela de ejecución pianística que más tarde encontraría su pleno desarrollo en Clementi, Cramer, Chopin y Liszt. Tales títulos no han sido logrados en la historia de la música sino por muy pocos nombres.

El estilo que inaugura C. F. E. Bach es ya el estilo clásico. En sus obras se advierte sin duda que vivió en el Rococó, pero la solidez de su lenguaje y la claridad de su exposición pertenecen por completo al idioma que más tarde llevarían a la perfección Haydn y Mozart. Las sonatas de Bach ejercieron una influencia durable e intensa en el estilo de Haydn, quien declaró solemnemente: "Todo lo que sé se lo debo a C. F. E. Bach". Y a través de Haydn, C. F. Emanuel llevó su influencia hasta Beethoven, que le debe la apostura y equilibrio de la perfección estilística.

Fué el segundo hijo de Juan Sebastián y estudió con su padre. De él mantuvo la solidez de la escritura y la concepción profunda del arte, pero el idioma que se creó alentado por el estudio de las sonatas de Scarlatti y por su propio talento creador, difiere fundamentalmente del de su ilustre padre porque ya está en el aire la armonía, la concepción melódica y esa elegancia y agilidad propias del período clásico. En 1738 entró al servicio de Federico el Grande, que amaba apasionadamente la flauta y era un ejecutante de ciertos méritos. C. F. E. Bach actuó como maestro acompañante y mantuvo ese puesto en el palacio de Sans-Souci hasta 1767 en que se radicó en Hamburgo donde reemplazó a otro glorioso maestro: G. F. Telemann. La gran cantidad de miembros de la familia Bach dedicados a la música, y el aporte que en ese sentido hizo el propio Juan Sebastián con sus dos decenas de hijos, ha establecido el hábito de llamarlos por el nombre del lugar donde desarrollaron su mayor actividad. Carlos Felipe Emanuel es llamado el Bach de Berlín o de Hamburgo.

Por desgracia, no es todavía apreciado y ejecutado en la medida de sus merecimientos. Compuso más de 200 obras para instrumento de teclado, 52 conciertos, 18 sinfonías, música de cámara, religiosa y numerosas canciones. Es, sin duda el lazo de unión entre J. S. Bach y Haydn y de él ha dicho un gran historiador moderno: "Cuando sus obras sean mejor conocidas reconoceremos en Carlos Felipe Emanuel Bach al más eminente maestro del postrer Rococó, de los tiempos preclásicos. Un maestro que triunfó sobre la debilidad del arte y de la atmósfera de su propia época".

EL EXCELENTE barítono español Alberto Aguilá, que se presentó anoche en el Teatro Avenida con "La del manojo de rosas", alcanzando un éxito consagratorio

Gratamente Impresionó Aguilá en el Avenida

En el escenario del teatro Avenida fué repuesta anoche la pintoresca y siempre lozana estampa de Madrid que Carreño y Ramos de Castro encuadraran en "La del manojo de rosas" y a la cual el maestro Sorozábal pusiera música tan adecuada como grata, alcanzando una de las partituras más bonitas del arte lírico popular.

Esta reposición sirvió, como se anunciara, para presentar al joven barítono Alberto Aguilá, quien justificó las encomiables referencias que lo precedieron. Posee una voz agradable y se desenvuelve con comodidad en escena, manifestando un ponderable sentido de interpretación. Así compuso su personaje con soltura y cantó las partes con general lucimiento, haciéndose acreedor a los sostenidos aplausos que le tributó el numeroso público.

Olga Marín compartió las glorias de la jornada, realizando con brillo el personaje de Ascensión y cantando con exquisita voz. También tuvieron destacada actuación el tenor Sánchez Cano, Teresita Silva, Pepe Fernández y Antonio Martelo.

La orquesta, dirigida por el maestro Carretero, fué igualmente un elemento eficaz para el lucimiento total del espectáculo.

Un Homenaje a Athos Palma se Hará Mañana

Mañana se cumplirán dos años de la desaparición del compositor argentino Athos Palma, artista que tan profunda huella dejó en el campo de la creación y de la docencia. La Asociación Wagneriana recordará su memoria colocando a las 11 una palma de flores en la tumba que guarda sus restos en la Recoleta.

Con Una Obra de Grau Debuta Hoy un Elenco

Durante 10 días consecutivos, desde hoy, se pondrá en escena en el Instituto de Arte Moderno, la obra del dramaturgo español Jacinto Grau "Entre llamas", la que alcanzó un éxito rotundo al ser estrenada en España por el primer actor español Paco Morano.

La dirección de esta obra estará a cargo del primer actor Serafín Ramírez. El elenco estará formado además, por el galán Osmar Gioberti, Angel Novales, Liana Urquiza, la actriz panameña Haydée Du Barry, Adriana Ané, Stella María Bruno y David Cureses.

La escenografía sobre bocetos de Antón.

Refieren en Este Film el Drama de Tres Mujeres

El martes 13 será estrenada en el cine Ambassador la producción "Tres secretos", basada en la novela de Margaret Lee Runbeck y adaptada a la pantalla por Martin Rackin y Gina Kaus. [illegible] Eleanor Parker, Patricia Neal y Ruth Roman [illegible] Frank Lovejoy, Ted de Corsia, Leif Erickson [illegible] Robert Wise [illegible]

Críticos Norteamericanos Distinguen 3 Películas

La Comisión Nacional de Críticos Cinematográficos de los Estados Unidos anunció su selección de las diez mejores películas de 1952, dando a United Artists una posición dominante: tres lugares en la lista de las diez mejores producidas por Hollywood: la mejor producción extranjera vista en los Estados Unidos en 1952, la mejor dirección y la mejor actuación de actor masculino.

"Breaking the Sound Barrier", distribuída en los Estados Unidos por United Artists, conquistó tres grandes premios: fué votada como la mejor extranjera del año; David Lean, que la produjo y la dirigió, resultó elegido el mejor director, y Ralph Richardson, uno de los astros, mereció la clasificación del mejor actor del año.

Entre los diez mejores films de Hollywood, United Artists conquistó tres lugares con "Candilejas", de Chaplin; "A la hora señalada", producción de Stanley Kramer, con Gary Cooper, y "El ladrón", el film sin palabras del productor Harry M. Popkin.

CORNEL Wilde y Patricia Knight, protagonistas de la producción norteamericana "Los amantes", que se verá el próximo martes 13 en los cine Gaumont y Gran Palace.

Músicos de la Guardia Vieja Acudirán al Estreno del Film "La Voz de mi Ciudad"

PROMETE adquirir proporciones la "premier" de la película "La voz de mi ciudad", que será ofrecida el jueves 15 del corriente, que cuenta con la actuación central de Mariano Mores, y con quien comparten el cartel Diana Maggi, Santiago Gómez Cou y Ricardo Galache.

En el estreno, que será ofrecido en el cine Monumental como homenaje a la primera sala céntrica que exhibiera películas nacionales, asistirán especialmente invitados, los más celebrados músicos y compositores de la guardia vieja que pondrán así un marco de honor al film que es un poco la historia de muchos de ellos.

"La voz de mi ciudad" fué dirigida por Tulio Demicheli sobre argumento propio y tienen a su cargo otros personajes además de los nombrados, Virginia de la Cruz, Alberto Dalbes, Rodolfo Salerno, Mario Fortuna (hijo), Lois Blue, Elena Cruz, Oreste Soriani y Aldo Vega.

En la parte técnica colaboraron: Francis Boeniger; en la fotografía, Germen Gelpi y Mario Vanarelli; en los decorados: Alberto A. López, en el sonido y Osvaldo Falabella, en la cámara.

El Cine Gran Mar se Inaugurará el Día 15

EL próximo jueves 15 será inaugurado, en la ciudad de Mar del Plata, una nueva sala de espectáculos cinematográficos, el cine Gran Mar, perteneciente a la empresa Nicolás di Fiore. Se levanta en la intersección de la calle Salta y la avenida Luro y posee 1.200 localidades, distribuídas dentro de una construcción moderna y dotadas de las mayores comodidades para el público y de los últimos adelantos técnicos.

Hoy, en M. del Plata, "El Secreto de Mayerling"

Según venimos anunciando, desde hoy hasta el lunes 12, inclusive, se exhibirá, en funciones extraordinarias en el cine Opera de Mar del Plata, "El secreto de Mayerling", la extraordinaria película francesa de Jean Delannoy, con Jean Marais y Dominique Blanchar en los principales papeles.

"Tarzán al Rescate" se Continuará Exhibiendo

Se continuará exhibiendo otra semana en los cines Gaumont y Gran Palace la película de Sol Lesser titulada "Tarzán al rescate".

Como ya hemos informado, "Tarzán al rescate" tiene como protagonistas a Lex Barrer, el nuevo y apolíneo galán a cargo del papel del legendario personaje de Edgar Rice Burroughs, y a Banessa Brown, que por primera vez hace el papel de Jane, la compañera ideal del hombre de la selva.

Lee Sholem ha tenido a su cargo la dirección de este episodio de Tarzán, en el que también actúan Denise Darcel, Anthony Caruso, Robert Alda, Hurt Hatfield, Arthur Shields y la famosa mona Chita.

Elia Kazán Aborda el Problema Racial en la Película "Lo que la Carne Hereda"

ANUNCIA 20th. Century Fox para el corriente mes el estreno de la producción "Lo que la carne hereda", producción personal de Darryl F. Zanuck, que, amigo de las controversias y de dar al público temas que hagan pensar, aborda nuevamente un tema que hasta ahora era "tabú" para la pantalla.

Al igual que su producción laureada por la Academia "La luz es para todos", que constituía un mensaje contra los prejuicios sociales, trae "Lo que la carne hereda" un alegato por la igualdad de todos los hombres, independientemente de su color o raza. Básase su argumento en la novela de Cid Ricketts Summer "Quality", que Philip Dunne y Dudley Nichols adaptaron a la pantalla, y que relata la historia de una muchacha de raza negra, cuya piel es lo suficientemente blanca como para que nadie en el norte, donde estudia de enfermera, se aperciba de su verdadera raza. Enamorada de un médico que también la quiere, enfrenta un grave problema, acabando por volver con los suyos y dedicar su vida a la reivindicación de quienes como ella, tienen que pagar toda la vida por el imperdonable error de haber nacido.

Elia Kazan ("Lazos humanos", "Pánico en las calles", "Un tranvía llamado Deseo" y "Viva Zapata"), tuvo a su cargo la realización de esta película cuyo reparto reúne a Jeanne Crain en el papel más importante de su carrera, la veterana Ethel Barrymore, la actriz de color Ethel Waters, acompañadas por William Lundingan, Basil Ruysdael, Kenny Washington, Frederick O'neal, Nina McKinney y Griff Barnett.

ALFREDO Barbieri en uno de los números paródicos que interpreta en la película "La mano que aprieta", a estrenarse el 21 en el Metropolitan y Roca

Irá "La Mujer de las Camelias" el Día 22

NUEVA fecha se ha fijado para el estreno de "La mujer de las camelias", en el cine Gran Rex, sala que la presentará el jueves 22 del corriente. Versión modernizada de la novela de Alejandro Dumas, fué realizada por Ernesto Arancibia y presenta en los papeles estelares a Zully Moreno y Carlos Thompson, secundados por Santiago Gómez Cou, Nicolás Fregues y Mona Maris.

"París es Siempre París": Muy Grata

Las andanzas de un grupo de turistas italianos en París, adonde llegan para pasar un fin de semana con la excusa de presenciar un encuentro internacional de fútbol, ha servido a Sergio Amidei y a varios colloretistas de motivo central para urdir una serie de situaciones diversas, preferentemente reideras, que conforman un relato amable, grato, ágil y extraordinariamente simpático.

La fórmula cinematográfica empleada por Luciano Emmer es la misma de "Un domingo de verano", pero las incidencias son menos depuradas, aunque tal vez de mayor eficacia popular y la ilación está menos lograda, creando un ritmo desordenado al film y una caprichosa trayectoria a los personajes.

Como documento de una visita a París, la película es fiel reflejo de lo que la ciudad muestra a los apresurados turistas que suelen llegar en procura de emociones muy particulares y de aventuras "pecaminosas" que, por lo general, no se producen. Desde una vertiginosa marcha por las galerías del Louvre, hasta la inevitable noche de juerga en un cabaret existencialista —incluyendo el ascenso a la torre Eiffel, las carreras en Longchamps, los paseos por el Sena, etc.—, muchos lugares y episodios desfilan por la pantalla, concretando una descripción minuciosa, pintoresca y un tanto burlona de la Ciudad Luz.

En personajes fugaces, claramente definidos, que integran un conjunto de rara armonía y seguro eco en el público, se desempeñan, capitaneados por Aldo Fabrizi, que reedita un tipo muy festejado; Ave Ninchi, la personal actriz Lucía Bosé, la simpática Helen Remy, Franco Interlenghi, Marcello Mastroianni, Jeanette Batty y muchos más, sin excluir la fugaz y aplaudida aparición del cantante de moda en París, Yves Montand.

Risueña, entretenida, real y humana en el fondo, "París es siempre París" resume, exactamente, la idea que su mismo título sugiere: París es la meta de todos los sueños. Y el film anticipa algo de ese sueño a unos e impone la nostalgia de una dulce recordación a otros.

HISTORIETAS Cómicas y de Aventuras

TOM RELAMPAGO — por Bob Schoenke

HOY, EL TENIENTE EASTON SE VA CASADO CON LA HIJA DE "PIES BLANCO"... BEBERAN Y BAILARAN HASTA TARDE CUANDO LLEGUE
EL ALBA ESTARAN CANSADOS. SERA EL MOMENTO DE ATACAR.
PERO AL TENIENTE PABLO Y A TOM RELAMPAGO QUIERO QUE ME LOS TRAIGAN VIVOS ANTES DE MATARLOS LES COMETERE A TORTURA.

TUCUTA — por J. Carver Pusey

UN PERRO ABANDONADO TRAJO A TUCUTA UN BILLETE DE UN PESO...

CESAR, EL CAPITAN SIN MIEDO — por Leslie Turner

¡DE NO HABER SIDO POR LA VUELTA DE JOE, NO ME HABRIA ENTERADO QUE ESTABAN ESPERANDO ESTA OPORTUNIDAD!
BUENAS NOCHES, SR. TIG. ¿EL SR. TUBBS SE QUEDA EN LA OFICINA?
TIENE ALGO QUE HACER.
MINUTOS DESPUES...
¡SIGAME! YO CONOZCO EL CAMINO

VIC FLINT — por Dean Miller

CUANDO HAYA TERMINADO LOS ESTUDIOS DE INGENIERO LE AVISARE PARA QUE ME ARREGLE UN ENCHUFE
QUERIA HABLARLE RESPECTO A UN CLIENTE MIO QUE FUE ASESINADO. EL SR. FARO
NO LO CONOZCO
MIENTRAS...
¡BASTA!... LE DICES QUE VENGA A LAS NUEVE...

JIM RUGGLES — por Warren Tufts

EN ELLA ENCONTRAREMOS UNA MUJER JOVEN SUMIDA EN EL MAS PROFUNDO DOLOR.
SOLO HA PASADO UNA SEMANA, PERO JIM RUGGLES SE VE YA MEZCLADO A UNA AVENTURA EMOCIONANTE
...AVANZANDO POR UN CAMINO INCIERTO...
Y VEREMOS TAMBIEN A UN CRIMINAL QUE, AUNQUE NO EXENTO DE BONDAD, ES CAPAZ DE NO RETROCEDER ANTE EL MAS HORRIBLE CRIMEN.

LICITACIONES

INTENDENCIA MUNICIPAL DE LA CIUDAD DE BUENOS AIRES

Llámase a licitación pública, acto que tendrá lugar el día 14 del corriente, a las 10 horas, para la provisión de libros e impresos solicitados por la Dirección del Tránsito para ser utilizados durante el año 1953, de acuerdo con el pedido agregado al expediente Nº 74.582-952, que se encuentra en la Dirección de Suministros, Santa Fe 1072, donde puede consultarse. — El Secretario de Hacienda y Administración. — Bs. Aires, enero 5 de 1953.

Nº 1.606. C. 8|1|53. V. 12|1|53.

EDICTOS

El Juez Nacional Civil Dr. Esteban O. Domínguez, Secretaría Nº 25, cita por treinta días a herederos y acreedores de HUMBERTO POMARICI. — Buenos Aires, noviembre 7 de 1952. — Alfredo Giménez Zapiola, Secretario.

c. 16|12|52. v. 16|1|53.

PIALANDO ESTRELLAS — Por BAQUEANO

RESPUESTAS
26-Apure esa gestión.
27-Tendrá suerte por la tarde.
28-Guíese por sus intuiciones.
29-Busque amistades nuevas.
30-No pregone sus [illegible]
31-Buen día para [illegible]
32-Nada tema y [illegible]
33-Está muy cerca lo que aguarda.
34-Sus amigos lo ayudarán.
35-Ojo con su imaginación
36-Trate de ser más original.
37-Cuide muy bien los detalles.

LOS NACIDOS HOY poseerán un carácter enérgico y resuelto. El mejor de sus caminos es el comercio.

CRUCIGRAMA

HORIZONTALES

1, Recurrir en apelación; 7, Pala de charretera sin canelones; 13, Mochila o zurrón; 14, Tomad posesión de una cosa; 15, Mes; 16, Pulido con lija; 17, Personifica a los EE. UU. (Tío); 18, Atarrazas, olivardas; 19, Limpiaba, bruñía; 22, Conj. distributiva; 23, Aficionada a regalar; 25, Term. de infinitivo; 26, (Manuel), virrey del Perú de 1762 a 1776; 27, Manojo de flores; 29, Símb. quím. del RADIO; 31, Que agotan o consumen; 35, Epoca, período; 37, Reina de Inglaterra, segunda mujer de Enrique VIII; 38, Dueña de ganado; 40, Aguardiente inglés; 41, Derribara; 42, Atrevida; 44, Golpe dado con el taco; 45, Acertad; 46, Frutas anonáceas; 47, Lento, tardío.

VERTICALES

1, Poner tirante una cosa; 2, Planta de la fam. de las umbelíferas de donde se saca el opoponax; 3, Contraria, adversaria; 4, Dios del hogar; 5, Ligo, anudo; 6, Nota musical; 7, Trabajaba con otros ayudándolos; 8, Con sabor a acíbar; 9, Acción de pujar en una subasta; 10, Que no es transparente; 11, Flotara moviéndose; 12, Arrimar una cosa a otra; 16, Unid con ataduras; 18, Almeces, árboles celtídeos; 20, Lecho; 21, Dícese de la tierra que se encharca con facilidad; 24, Amole; 28, Planta labiada, usada como condimento; 29, Carrera de competencia entre veleros, yates, etc.; 30, Trabajaban con el arado; 32, Galicismo por defecto; 33, Vives, te hospedas (fig.); 34, Curado; 36, Falda de las indias peruanas; 39, Ligan con ataduras; 42, Autillo, ave nocturna; 43, Título nobiliario inglés; 45, Antemeridiano.

CIPOLINOS
CARAVANEROS
CA•ALEGABA•AS
OPA•ARENE•ACO
MICADO•EDECAN
OTERO•ANATA
DUDO•ARAD
ILANA•ANIMO
DEBATE•ACODAR
ARA•IRENE•OLA
DO•ANIMADO•ES
SALACIDADES
JARANERAS

Solución del problema anterior

TEATROS

APOLO. 38-3938. Cía Ratti-Podestá-Ferraro. Hoy, 22.15: Que no lo sepa Nicola.

ARGENTINO. García León-Jesús Gómez. Hoy 22.30: Estreno, Por que te quiero te aprieto. 1000 carcajad.

ASTRAL. 35-1707. Hoy 22.20: A. Closas c. I. Córdoba, en: Un matrimonio inmoral. (P|m|16|años).

AVENIDA. Cía Zarzuela. Hoy 22.15 el sainete lírico: La del manojo de rosas. Jueves: Doña Francisquita.

BUENOS AIRES Ctes. 1753. — Hoy 22.15: Gran éxito. Ana Lasalle en: Mujeres feas. (N|ap|m|16|añ.).

COMICO — Ctes. 1280. 35-2108. Hoy 22.30. Cía. Rinaldi-Alvarez en De la chacra al palacete... Exitazo

EL NACIONAL. Ctes. 960. 35-0816 Revistas: Caplán, Fernández, Padín, Las Mulatas, Sandra, Alfredo Barbieri y Alberto Castillo.

MAIPO. — Revistas. Hoy 21.30: Las revistas de antes no usaban gomina; 23.30: Pasajeros p. Marte.

SMART. 35-2592. Cía. Guzmán-Thorry c. A. Gadea. 22.30: Los maridos de mamá, de A. Santa Cruz.

VARIEDADES. 23-1303. — A reír a carcajadas: Se dió vuelta la casa. Cía. T. Podestá. A las 22.15. $ 7.70.

VERSAILLES. Sta. Fe 1447. 44-2799 Hoy 22.20: José Ciprián en: Agua en las manos. (proh. men. 18 añ).

INST. de A. MODERNO. Florida 659. 22.15: Entre llamas, de J. Grau.

NUEVO TEATRO. Corrientes 2120: 48-1278. Hoy 22: Ese camino difícil, de J. C. Ferrari.

CINES

AMBASSADOR. Lavalle 777. — 31-0700. — 18, 20.15 y 22.30: Var.: Humberto D. (proh. men. 16 años).

AMERICAN. Córdoba 1785. 44-0494 La de los ojos color del tiempo; La bestia debe morir (i|m|14|añ.).

ARIZONA. Lavalle 727. 31-6967. Tres palabritas; Mi vida es una canción.

ASTOR. Corrientes 746. 35-5541. Mares de arena; Una hora de vida; Not. Arg.

ATENEO — Piedras 646. 33-6346. Locura de amor; Ella, la inolvidable; Huella de luz.

ATOLON Esmeralda 388. Cont. Vards. Suc. Arg. Las nuevas aventuras de Tarzán; En es. Tarzán. C. Llanes.

ATLANTIC. Belgrano 1260. 38-2736 Arriba las mujeres; El diablo va al colegio; Ante él tembl. toda Roma.

AVENIDA. Avda. de Mayo 675. — Champaña para dos; Al compás de Broadway. $ 1.20.

BIARRITZ. Suipacha 482. 35-6154 Variedades: LA FAVORITA DEL PUERTO.

BROADWAY. — Corrientes 1155. 18.05, 20.10 y 22.20. Vards. LA QUE NO SE DEBE AMAR (i|18). L. num.

CALLAO — Callao 27 — 38-1898 Mamá, él y yo; Todo el mundo lo hace; El justiciero; Vards.

CAPITOL. Santa Fe 1848. 44-2379 Nace un astro; Te amaré siempre.

CATALUÑA - Ctes. 2046. 47-0662 Sueños de gloria; Canto de Sherezada; Broadway.

CECIL — Defensa 845. 33-8670 Ambiciones que matan; Expreso a Pekín; Mil ojos t la noche. (P|p|16).

CERVANTES. Belgrano 1820. 38-2698. Dentro de mi corazón; La legión invencible; Una joven rebelde.

CINELANDIA Ctes. 1473. 35-6100 Nosotros; Matrimonio sintético; Los buitres. (proh. men. 18 años).

COLISEO B. Irigoyen 5**. 38-2127 Rodolfo Valentino; Yo pagué mis pecados. (i|m|14); El barco d|l|muert.

CORRIENTES. Corrientes 3234. 62-4637. Amor por mal camino; Amargo desquite; Casado y con 2' sueg.

DILECTO Córdoba 1661. 44-5885 Mamá, él y yo; Todo el mundo lo hace; La cigüeña se demora.

ELECTRIC — Lavalle 836. 35-1846 La incitadora; El bucanero; Enterrado en vida. (P|i|m|14|años).

GAUMONT. Riv. 1635. 38-0606 — 19.50 y 23: Tarzán al rescate; 21.10: La torre blanca. Cont.

GLORIA. Av. Mayo 1325. 38-6966. En un pueblo de Aragón (i|m|14); Molinos de viento, P. Terol.

G. FLORIDA. Florida 271. 32-6133 Huracán de la vida (i|m|18); Ese impulso maravilloso.

GRAN MITRE. Bme. Mitre 1336. El clavo (p|m|18); Dos cuentos para dos.

GRAN OPERA Ctes 860. 35-1336 Num. Refrig. 17.50, 20.15 y 22.45 hs. LA CASA GRANDE. L. Sandrini.

G. PALACE. Maipú 455. 31-4868. 18.25, 20.25 y 22.25: Tarzán al rescate. Cont.

GRAN REX. 17.50, 20.10 y 22.45: París es siempre París. (i|m|14|a); 22.20: Vards.

GRAN VICTORIA. Av. Mayo 882. La niña de la venta, L. Flores; Olé Torero, L. Sandrini.

GUARANI. Belgrano 2160. 48-0752 La favorita del puerto; Manón; La pícara indomable. (P|p|18|añ.).

HINDU. — Lavalle 842. 35-1114 Entre dos hombres; Fuego mortal; Destino de fuego. (P|i|m|14|añ.).

IDEAL. — Refrig. Num. 18, 20.20 y 22.35. Vards.; TRES SOLTERONAS. (P|m|18|a).

IGUAZU. — Lavalle 940. 35-4431. 18.45, 20.35 y 22.25: Huracán de la vida (i|m|18|añ.).

INCA. — Corrientes 1550. 35-6118 Arriba las mujeres; El diablo va al colegio; La última carrozzella.

LIBERTADOR. Ctes. 1374. 38-7443 Ref. 20 y 22.25. Variedades; Te amaré siempre.

LORRAINE. — Ctes. 1551. 35-8501. Un viaje al amor; Silencio, filmación.

LOS ANGELES. Ctes. 1770. 35-3742 18.35 y 22.45: Una gran dama; 20.45: Dos en el cielo.

LUXOR. — Lavalle 669. 31-3288 Ref. 18, 20 y 22.20: Var.: La que no se debe amar (i|m|18 a). Loc. num.

LUX. — Corrientes 1372. De 12 a 24: Flash Gordon conq. el Univer. (ep. 9-10); Fuego salvaje regresa.

METROPOL. Lavalle 869. 35-1936 Rodolfo Valentino; Almas desnudas; Guarda nocturno.

METROPOLITAN. Corrientes 1343. 17.50, 20.15 y 22.40: Var.: Ultraje al amor. (i|m|18|a).

MONUMENTAL — Lavalle 780. — 18.10, 20.20 y 22.30: Vards.; 18.40, 20.50 y 23: Okey, Nerón (i|m|14).

MUNDIAL. — Ctes. 959. — Cont. Refrg. Cómicas; Dib. colores; Var.; 3 Chiflados; Vards.

NORMANDIE. Lavalle 861. 35-1400 Refrig. 18; 20.15 y 22.30: Vards. y La ciudad siniestra, J. Cagney.

NOVEDADES. Florida 364. Cont. Refrig. Act. Mundial; Tierra de oro; Not. Arg.; Dib. y Vards.

OCEAN — Lavalle 739. 35-1518. — 18.20, 20.30 y 22.30: Vrd.: Casa de juego (i|m|14 a).

PARAMOUNT. Lavalle 843. 35-0999 Polizones y polizontes; Vuelven los fantasmas; Qué tiempos aquéllos.

PARIS — Lavalle 769. 31-2916 — Refrig. La huella de un beso; Feliz amanecer; Vards.

PETIT SPLENDID - Libertad 976. 41-1324. Desf. dep.; Bongo una maravilla de W. Disney; Raquel, noche solamente.

PLAZA. — Corrientes 939. 35-7777 Dos joyas de W. Disney, en tecnc. Desfile deportivo y Bongo. Vards.

PORTEÑO — Corrientes 846. — Al rescate; 3 Chiflados; Carlitos noche del sábado; El valiente Pant.

PREMIER. Corrientes 1566. 35-2113 Refrig. 18, 20.15 y 22.30: Vards.; La ciudad siniestra.

PRINCESA. Suipacha 460. Refrig. Facundo; Manon Lescaut; Se ha raptado un hombre. (P|i|m|14|añ.).

RADAR. Esmeralda 320. 34-1529. 19.40 y 22.10 Te amaré siempre; Nace un astro.

RADIO CITY. Ctes. 2067. 48-0030. Flores de piedra; Arco iris; Iván el terrible.

REAL. Esmeralda 425. 31-3800 — Refrig. Sabroso pato; Reporteros en apuros; Cumpleaños de Lulú, etc.

RENACIMIENTO Lavalle 925. — Los caballeros de la rosa negra; El imposible super héroe.

ROSE MARIE. Lavalle 750. 31-5459 Alemania año cero; ¿Qué le digo a mi mujer?. (P|p|m|14|e|m|18).

TEATROS — CINES — VARIEDADES

ROTARY. Corrientes 565. 31-8061. Refrg. Dibujos; Vards.: Seis sospechosos. $ 1.70. m. $ 0.80.

SARMIENTO. Lavalle 225. 36-3338. Ref. Annie la reina del circo. (tec); Tres hijos del diablo. Cont.

S. LAVALLE. Lavalle 921. 35-0235 Adversidad; Fugitivos del infierno, con E. Flynn.

SOLEIL. Corr. 3150. 86-2307. — Cómo venimos al mundo; Sirenas Tablas; Exc. bl. sra. tent. (i|18).

SUIPACHA. Suipacha 442. 35-1495 Ref. Num. 18, 20.20 y 22.40: Var.; Ultraje al amor. (proh. men. 18 añ).

TROCADERO. Lavalle 820. 35-.455 Cont. de 13.40: Variedades; ALEJANDRO NEVSKY

UNION. Independ. 2870. 97-2565. La novia era él; Camino virgen; El día que paralizaron la tierra.

HOLLYWOOD. Ctes. 4256. 86-4213 Rodolfo Valentino; Yo pagué mis pecados; Divorcio a besos. (i|m|14).

MEDRANO. Ctes. 3976. 86-3501. — Arriba las mujeres. (n|a|m|14|e|i|18); El diablo v|a|colegio; Venganza; Var.

PALACIO DEL CINE. Riv. 3638. 88-4818. — Te amaré siempre; Nace un astro; El agitador.

ROCA. Rivadavia 3753. 62-1516. La casa grande, L. Sandrini; Azabache, R. Mc. Dowell; Variedades.

BARRACAS. ALMAFUERTE. Avda. V. Sársfield 250. Hombres audaces; Colmillo blanco; D|y|n|de Stalingrad.

GUEMES. M. de Oca 872. 21-4072. Mamá, él y yo; Todo el mundo lo hace; En el viejo Chicago. Cont.

BELGRANO - **CABILDO.** Cabildo 2347. 73-3852. Las aventuras de Superman. (s|comp. 15 ep); El pendenc.

Gral. BELGRANO. Cabildo 2165. 73-7200. Rodolfo Valentino; Yo pagué m|pecados. (i|14); S|a|medianoc.

Gral. PAZ. Cabildo 2702. 76-3344. Tres hijos del diablo; La m|d|t|bailes; Las conq. de Brodway.

PRINCIPE. Cabildo 2327. 73-2781. Abbott-Costello en la L|Extranjera; A|del desierto; Zarpazos d|destino.

G. SAVOY. Cabildo 2829. 73-4656. Calle Gran Libertad Nº 7. (i|m|16); La sombra d|l|s|eléctrica; S|d|héroes.

RITZ. Cabildo 685. 73-0636. — Rodolfo Valentino; Yo pagué m|pecados; Los cap. de Eileen. (P|i|14|a).

BOEDO. BOEDO. Boedo 949. 97-4493 Ruedas de la conquista; La selva ruge; Llamas de odio. (i|m|14|años).

CUYO. Boedo 858. 97-6975. — Tres palabritas; Pasión carioca. (en tec.); Locos por ellas. Cont.

EL NILO. Boedo 1063. 97-2984. — Canción inolvidable; Sueños dorados; Bailando nace el amor.

F. BOEDO. Boedo 1841. 91-2285. Abbott-Costello en la L|Extranjera; Winchester 73; El huevo y yo.

LOS ANDES. Boedo 777. 97-4233. Mamá, él y yo; El príncipe de los zorros; Todo el mundo lo hace.

MODERNO. Boedo 939. 97-4933.— El día que paralizaron la tierra; El cuerpo del delito; Genio ü modelo.

CABALLITO. ANTARTIDA, Av. La Plata 1961. Tres palabritas; Caballero nocturno; Otoño en primavera.

CABALLITO. Espinosa 574. 43-3472 Mujercitas. (tec.); Caballero nocturno; Otoño en primavera. (tec.).

LEZICA. Rivadavia 4522. 60-9625. Ambiciones que matan; El expreso de Pekín; La r|y|l|e|escorpión. (P|p|16)

MORENO. Rivadavia 5050. 60-4304 Dentro de mi corazón. (tec.); Gran gorila; Mi corazón te guía. Cont.

PELLEGRINI. Gaona 1336. 59-1607 Hombres de combate; Muerte en la arena; La senda del puma. Cont.

Pta. JUNTA. Rivag. 5738. 60-3936 Rodolfo Valentino; Yo pagué m|pecados. (i|m|14); Volvamos al ayer.

RIO DE LA PLATA. Parral y Gaona. 60-5705. Mamá, él y yo. (tec.); Todo el m|lo hace; La c|prohibida.

COLEGIALES - **ARGOS.** F. Lacroze 3495. Arriba las mujeres; El diablo va al colegio; Venganza.

ATLANTICO. Alv. Thomas 1391. — 55-0519. — El gran tenorio; La incitadora; La máscara de los Borgia.

G. CORDOBA. Córd. 4633. 54-4700. Mamá, él y yo; Todo el mundo lo hace; Capitanes del mar.

REGIO. Córdoba 6056. 54-3350. — Rodolfo Valentino; Yo pagué m|pecados. (i|m|14); Destino de fuego.

FLORES. AVELLANEDA. Avellaneda Ríndete amor mío; Hijos de la violencia. (i|m|14); Una hora de vida.

CONTINENTAL. Carabobo 945. 63-2218. El niño de los cabellos verdes; La torre blanca; El gorrión caído.

FENIX. Rivadavia 7802. 61-9250. — Arriba las mujeres; El diablo va al colegio; Venganza.

FLORES. Rivadavia 6661. 63-3701. Mamá, él y yo, (tec.); Todo el mundo lo hace; La calle prohibida.

PUEYRREDON. Riv. 6871. 63-0390 Arriba las mujeres; El diablo va al colegio; Venganza.

R. INDARTE. R. Indarte 54. 66-7500. Ambiciones que matan; Cartas a m|amada; R|y|e|esc. (P|p|18).

REX. Gral. Artigas 60. 63-1667. Muerte en la arena; Hombres de combate; El último bandido; Var.

SAN MARTIN. — Rivadavia 7060. Hombres audaces; Canción de Siberia; Días y noches.

S. J. DE FLORES. — Selecto y variado programa.

SELECT. J. B. Alberdi 2941. 67-8145 D|d|mi corazón; Una joven rebelde; Caravana de valientes.

VARELA. Varela 1136. 63-0979. — Hombres de combate; Muerte en la arena; La senda del puma. Cont.

FLORESTA. CEBO. Jonte 4461. 67-6640. Hombres audaces; Días y noches de Stalingrado; Colm. blanco.

GAONA. Gaona 3263. 50-2651. — Dentro de mi corazón; Traicionado; La felicidad no se compra.

G. RIVADAVIA. Riv. 8636. 69-1356. Mamá, él y yo; Todo el mundo lo hace; Tiburones de acero.

LOPE DE VEGA. L|d|Vega 1744. 64-4343. Mamá, él y yo; Tiburones de acero; Todo el mundo lo hace.

P. RIVADAVIA. Riv. 9654. 67-7399 R. Valentino; Yo pagué mis pecados (i|m|14); Ensueño de mi vida.

LINIERS. G. LINIERS. Av. Gral. Paz y Rivadavia. 653-1010. — Selecto y variado programa.

MATADEROS. — **GRAN LUGANO.** 68-9457. Esclavos del oro; La fuerza silente; El halcón y la flecha.

NORTE. G. NORTE. Sta. Fe 3730 72-8468. Mamá, él y yo; Todo el mundo lo hace; La cigüeña se demora.

BIJOU. Pueyrredón 965. 47-2316 Ambiciones que matan; El expreso de Pekín; La rubia y el esc. (P|p|16).

G. PALAIS. Sta. Fe 2840. 78-4463 Dentro de mi corazón; En busca de marido; El juez se enamora. Cont.

ODEON. P. Sta. Fe 3363. 71-0687. Con. 15 hs. Unico $ 1.20. Romance en alta mar; Al borde del abismo.

P. BLANC. S. Fe 3085. 83-1846 Cont. Siete hombres y una mujer El club de los aristócratas.

P. BLEU. Santa Fe 2341. 72-5845. Cont. 15 hs. $ 0.95. Not.; Dib.; Madonna de las siete lunas (i|18.)

P. ROYAL. Sta. Fe 2450. 83-6585 En víspera de la muerte; Arriba las mujeres; El diablo va al colegio.

VICTORIAL. C. Díaz 1427. 86-0263 Patrulla del norte; Mis cinco hijos; Hay que casar a Ernesto.

ONCE ALBA. Moreno 3058. 62-3760 Arriba las mujeres; El diablo va al colegio; El novio de mi mujer.

LORIA. Rivadavia 3058. 62-1436. Canta el corazón; El hombre inolvidable; Variedades. Cont.

LUMIERE. Belgrano 3270. 97-2838. Hasta el último hombre; Carta a tres esposas; Adonde vamos ahora.

MAJESTIC. Pueyrredón 230. 62-9636. En víspera de la muerte; El diablo va al colegio; A|las mujeres.

ONCE. Rivadavia 2866. 62-8540. Mamá, él y yo; Todo el mundo lo hace; El caso 880. Cont.

PALERMO. ARGENTINO. Santa Fe 4830. Ringside; El jefe apache; El barón de Arizona. (i|m|14|a).

C. PALERMO. Serrano 2437. (71) Dentro de mi corazón; Tarzán y la fuente mágica; Una viudita románt.

PARK. Santa Fe 4196. 71-3404.— Arriba las mujeres; El diablo va al colegio; La última carrozzella.

ROSEDAL. Serrano 2454. 72-3181 Muerte en la arena; Hombres de combate; El sendero de R. Hood.

P. PATRICIOS RIVAS. Rioja 2054 El d|que paralizaron la tierra; El c|d|delito; Cuando t|e|camino.

PATRICIOS. Rioja 2066. 91-6988. Manón; Los malditos; Amarás a mi sombra. (Prog p|m e 18 a).

PATERNAL. PARRAVICINI. Av. S. Martín 1851. 59-6073. El d. q. paral. la tierra. Cpo. d. delito. F. d|l valien.

TABICCO Av S. Martín 3371. 59-0219. Canción de Siberia, Flores de piedra. Estadio Dinamo.

POMPEYA. SAENZ. Av. Sáenz 449. 71-8455. Hombres de combate. Muerte en la arena. Fuego del infierno.

SAAVEDRA. 17 DE OCTUBRE. (Barrio Perón). Se llamaba C. Gardel. Una cualquiera. Cumpleaños de mamá. (Pr|inc m|16 años).

SUR C. GARDEL. Bolívar 1032. 34-7155. La fuerza silente. Avent. de Don Juan. La mujer indómita.

CONSTITUCION. B. Irigoyen 1414. 23-0248. 3 hijos del diablo. Magia de tus bailes. A puertas cerradas.

G. SUD. B. Irigoyen [illegible] Arriba las mujeres. El diablo va al colegio. Ante él tembl. toda Roma.

LIMA. Lima 755. 37-3461. Cont. Raíces de pasión. Piedad criminal. Venus era una mujer.

N. PALACE. S|Juan 2461. 97-1723 Cont. Rodolfo Valentino. Yo pagué m. pecados. i m 14 a. Barco d|l|mte.

PERLA. Independ. 1848. 38-7420. Cont. Tarzán el terrible. Cómicas y dibujos.

S. TELMO Chacabuco 966. 33-2804 Sinfonía otoñal, proh m|14|a. Con el último suspiro. Desastre e l. alturas.

C. S. JUAN. S|Juan 2540. 97-5908 Marido de ocasión. Los dos rivales. La danza de la fortuna.

BUEN ORDEN. B. d'Irigoyen 1821 23-7385. Luces de la ciudad. Locos de atar. La bolsa o la vida.

SOLIS. B. Irigoyen 1433. 23-2721. Nacida ayer. i|m|14|a. La modelo incógnita. Pelirroja enamorada.

V. CRESPO — **RIVOLI.** Corrientes 5322. 54-1382. Cont. Hijos d|l|violenc. Ríndete amor mío. Dama s. corazón.

V. CRESPO . Corrientes 5535. 54-3177. Mamá, él y yo. Todo el mundo lo hace. El príncipe de los zorros.

V. DEVOTO. DEVOTO, N. York 3376. 50-1443. Selecto y variado programa.

LASTRA. Fco. Beiró 4379. 50-4538. Rodolfo Valentino. Príncipe de la selva. Yo p. mis pecados, i|m|14|añ.

MARYLAND. Chivilcoy 4508. (53) 3832. Gran día cómico con C. Chaplin, C. Chasse, L. y Hardy, B. Keat.

NOBEL. Fco. Beiró 5358. 50-5852. Cont. Reina d|l|bandidos. Quesos y besos. Dos pares de mellizos. Var.

V. DEL PARQUE. G. BIJOU. Cuenca 2734. 50-1538. Hombre de combate. Muerte en la arena. Senda d. puma.

PARQUE. Cuenca 3956. 50-4448. - El diablo va. al colegio. Arriba las mujeres. Hasta de millones.

L. DE VEGA. L. de Vega 1744 — 64-4343. R. Valentino. Yo pagué mis pecados (i.14.a.). El pendenciero.

SELECT. J|B|Alberdi 2941. 67-8145 El día que paral. la tierra; Cigüeña se demora; Cuerpo del delito.

SAN J. DE FLORES. Rivad. 7054 Selecto y variado programa.

VARELA. Varela 1136. 63-0979. — El día que p|a|l|tierra; El cuerpo del delito; Mercado de ladrones. (i|14).

YAPEYU. Av. San Martín 4783. 50-3700. Cont. Mamá, él y yo. Todo el mundo lo hace. Príncipe d|l|zorros.

SOL DE MAYO. Nasca 2335. 50-5568. Cont. Reina d|l|bandidos. Quesos y besos. 2 pares de mellizos. Var.

V. URQUIZA. AMERICA. Av. Gral. Mosconi 2468. 51-1177. Rodolfo Valentino. Yo pagué mi pecado, i|m|14. Una hora de vida.

EDEN. Baunes 2503. 51-2135. — Cont. Rodolfo Valentino. Yo p. mis pecados i|m|14|a. Dama sin corazón

GRAND BOURG. - Monroe 5268. 51-9273. Annie la r. del circo. 3 hijos del diablo. Cdo.u|m se emp. Cont.

9 DE JULIO. Baunes [illegible] Cont. El d. que paraliz. la tierra. La novia era él. El cuerpo del delito.

P. CHAS. Triunvirato 3956. 51-3057 Cont. Arriba las mujeres. El diablo va al colegio. Venganza. Varied.

SUPREMO. Bucarelli 2696. 51-1600. El espectro del río, i m|14|a. La legión audaz. Sendero del peligro.

AVELLANEDA. CABILDO. Cabildo 833. 20-8957. Melodía de arrabal. Luces de Buenos Aires. Espérame.

COLONIAL. Av. Mitre 141. 22-7097 Pasó en mi barrio. La patrulla chiflada. Por ellos... todo.

EL PORVENIR. Avda. Pte. Perón 1721. 22-7026. Caballeros d|l rosa negra. El imp. sup. héroe. F. de sangre

Gral. ROCA. Av. Pte. Perón 55. 22-7928. Entre dos hombres. El heladero. Misión en Corea.

Gral. S. MARTIN. Av. Eva Perón 227. 22-2231. Annie, la reina del circo. Los 3 h. del diablo. Esc. dram.

MAIPU. Av. Maipú 115. 22-7691. Desfile deportivo. Bongo. Traicionado.

MITRE. Av. Eva Perón 780. 22-7105. El pozo de la angustia. El hombre del planeta X. La sangre llama.

MONUMENTAL. Av. Galicia 776. 20-8756. Annie, la reina del circo. 3 hijos del diablo. Mujer d. futuro.

Pte. AVELLANEDA. Av. Eva Perón 894. 22-4377. Los cab. d|l rosa negra. El imp. super-héroe. La cig. se dem.

GERLI. S. MARTIN. Lacarra 1579. - 22-3654. Annie, la reina del circo. 3 hijos del diablo. Su noche feliz.

SARANDI. Av. Eva Perón 2857. 22-9654. Los caballeros de la rosa. La flecha rota. El justiciero.

GRAN CASTELAR. — Bs. Aires 860. 659-1227. Annie, la reina del circo. Tres hijos del diablo. J. Wayne.

SELECT CASTELAR Riv. 19953. El capitán China, J. Payne. Diario de una desconocida.

CIUDADELA. — **G. OESTE.** Rivadavia 12.846. Selecto y variado programa.

ESCALADA. **SELECT ESCALADA** La marca de las furias. Las dos santitas. Sec. Variedades.

FLORIDA. C. G. NORTE. Avda. S. Martín 3055. 740-0759. Don Fulgencio. La calle junto a la luna. Qué hermanita.

LANUS. CINE SARMIENTO. — Hoy. Abbott y Costello en la Legión Extranjera. Frente al destino. Burlador burlado.

MARTINEZ. BRISTOL. Av. Sta. Fe. 1861. 742-1900. La solución fantástica. El imposible super héroe. Los caballeros de la rosa negra.

MORON. ACHAVAL. Belgrano 149. 639-1164. Annie, la reina del circo. 3 hijos del diablo.

OLIVOS. ATLANTIC. A. Maipú 2538. 741-1781. El hombre de mis amores. El temible R. Hood. Adiós a la vida.

R. MEJIA. - Gral. BEL[illegible] Av. de Mayo y Belg. 658-1587. Selecto y variado programa.

SAN FERNANDO. HISPANO. Hoy La muerte en un beso. Hijos de la violencia.

TAMAGNI. — Fama sin gloria. La patrulla indómita.

S. ISIDRO ACASSUSO. 9 de Julio 533. 743-0830. Varied. Páginas de mi vida. La huella de un beso.

CENTENARIO. Av. Centenario 404. Cía. A. Palito en "De la chacra al palacete b. casada y con billetes".

PALACE. J. Marín 276. 743-0173. Festín diabólico. Soy un fugitivo. La fuerza silente.

STELLA MARIS. — T. E. 743-2009 Canta el corazón. El hombre inolvidable. Variedades.

S. JUSTO G. S. JUSTO. Bs. Aires 3343. Variedades. Nacida ayer. Hijos de la violencia.

TIGRE . G. DELTA. Avda. Cazón 1917. 749-0323. Pelirroja enamorada. Ensueñ. d m|vida. Hijos d|l|violencia.

C. ESPAÑOL. Av. Pte. Perón 1085 748-0313. La espada vengadora. El temible R. Hood. Avent. d. C. Blood.

V. LOPEZ. AVENIDA. Av. Maipú 365. 741-1316. Gritos en la tierra. El imp. s. héroe. Cab. de la rosa negra.

PUEYRREDON. Av. Eva Perón 6351. 207-7984. Annie, la reina del circo. 3 hijos del diablo. Milagros a la orden.

WILDE - WILDE. Las Flores 344. 207-7788. La huella de tus besos. La magia de tus bailes. El extraño caso del doctor Kildeor.

SEVILLA COLMADO S Martín 1749 Raquel Rodrigo. Hnas. Perón, Juan García, Hnas Trujillo y gran elenco.

EL TRONIO. — Corrientes 561 L. Flores. H. Gagliardi, L. Bertrán E. del Río. P. Leyva y gran elenco.

LUNA PARK - Corrientes 99 - 31-1990 Hoy 22 horas, box amateurs, 8 peleas org. por el Club Defensores de Belgrano: Maipia, Parisi, Onato, Gallardo. Popular $ 2.50.

CIRCO SARRASANI en Babilonia, Alem 1145. 31-7602. Hoy 18.30 y 22 hs. Exito. La Mona Chita de Tarzán

PALACIO HIPODROME. Rivadavia 6355. 66-4111. Hoy 22 hs. extr. presentac. Circo Español Manolete

LAURA LUJAN. Moderno salón de baile. Excursiones, pensiones. Bel. comp. ida y vuelta en lancha y alm. en el recreo $ 24 — Informes y pedid.: Gandini Chaves 1638, 41-2571.

Boca Juniors Batió al Preseleccionado Guatemalteco por 4 Tantos a 1

Central Declaró Intransferibles a Juan Vairo y al Eje Delantero Rosa

El Insider Fué Incorporado por 2 Años al Servicio Militar que Hará en Zárate

ROSARIO, 9 (C).—Una resolución de extraordinaria importancia adoptó anoche la comisión directiva del Club Rosario Central, relacionada con la situación de los jugadores de su primer equipo Juan Vairo y Rosa, insider izquierdo y centreforward, respectivamente, acordando declararlos intransferibles, frente a las reiteradas gestiones formuladas por el Club Boca Juniors.

Decisión unánime

Esta resolución de los directores del club rosarino se debió al movimiento de opinión generado entre la masa de asociados en vísperas del acto de renovación de autoridades que tendrá lugar el miércoles 14 próximo, que hacía suponer, de acuerdo con las diversas noticias propaladas, que hubiera la intención de negociar sus pases después de su realización. La decisión adoptada de declararlos intransferibles se tomó por decisión unánime de los miembros de la comisión directiva.

Exclusividad de Boca

Destaca la resolución centralista que ella ha sido adoptada considerando el pedido formulado por el club Boca Juniors, que en realidad ha sido el único club que hizo saber su interés por lograr el concurso de Vairo y Rosa.

Queda, pues, perfectamente definida la prioridad de los boquenses que, según se menciona en el ambiente del fútbol local, insistirían en su pedido, conforme se efectúe el acto electoral de la próxima semana.

Vairo, incorporado

Otra novedad muy importante que se dió a conocer anoche, es la incorporación del jugador Juan Vairo al servicio militar, que lo realizará por el término de 2 años en la Marina de Guerra. Desde ayer Vairo se halla en el Arsenal de Artillería de Marina, Zárate, a cuya guarnición está destinado, por lo que no tendrá inconveniente alguno en trasladarse a Rosario con permiso especial que le será gestionado para seguir su entrenamiento, toda vez que se verá muy facilitado en el transporte.

Crítica DEPORTES
Viernes 9 de Enero de 1953

Será mantenida

En cuanto a la decisión de declarar intransferibles tanto a Vairo como Rosa, la impresión generalizada en Rosario Central —sea cual fuere la lista que triunfe en las elecciones— es que será mantenida sin rectificación alguna, por estimarse absolutamente imprescindibles ambos elementos, tratando con ello de mantener la capacidad y rendimiento del cuadro, sin correr el riesgo de otras temporadas, de verse en trance de descender de categoría, debido principalmente a la cesión de valores que son muy difíciles de substituir.

PRUEBAS SELECTIVAS. — Siguen con gran interés los entrenamientos y las pruebas selectivas en el Autódromo. Estos ases del volante se entrenaron ayer y son: Roberto Mieres, Roberto Bonomi, Adolfo Schwelm Cruz, John Barber, el piloto inglés que ayer no practicó por no haber recibido aún su coche, Clemar Bucci, Onofre Marimón, Carlos Fortunati Firpo, Froilán González, Félix López y el mecánico Bernardo Pérez

Vendrá Aranha Para Concertar las Fechas en que se Jugará la Copa Roca con Brasil

RIO DE JANEIRO, 9 (AL). — El presidente de la Confederación Brasileña de Deportes, señor Correia Meyer, informó que el doctor Luis Aranha viajará en breve a Buenos Aires a fin de concertar las fechas para la disputa de la copa Roca entre los seleccionados de Argentina y Brasil.

Agregó que la AFA y la CBD convinieron ya la reanudación de esos encuentros internacionales y que sólo falta fijar la fecha de los partidos, estimándose que podrán realizarse después de la disputa del torneo sudamericano de Lima.

IMPRESIONO. — Jesús Iglesias, flamante campeón de mecánica nacional, ha impresionado muy bien en las pruebas de entrenamiento y selectivas conduciendo una Ferrari 2000 y alternando con Froilán González y Oscar Gálvez. Iglesias es un candidato firme para integrar nuestra representación. Aquí se le ve durante un ensayo

Impecable Actuación

CIUDAD de Guatemala, 9 (INS). — En una impecable demostración de buen fútbol, Boca Juniors, de Buenos Aires, superó por cuatro tantos contra 1 al preseleccionado guatemalteco.

.. Perfecta trabazón ..

El partido nocturno mostró a los visitantes con una perfecta trabazón de líneas que le permitió dominar las acciones en el curso de los 90 minutos de juego. Los 45 minutos iniciales terminaron favorables a Boca Juniors por 2 a 1, convertidos por Rolando y Ferraro, —que fué la figura más espectable de la cancha—, a los 8 y 33 minutos, respectivamente, mientras que el único tanto local lo marcó Vickers a los 40.

Dominio ostensible

En la segunda etapa el dominio visitante fué más ostensible, aumentando el haber Montaño a los 35 minutos, después de recibir un pase largo de Ferraro y Navarro dió cifras definitivas al "score" a los 42.

Cómo se alistaron

A las órdenes del juez señor Flores los equipos formaron así:

BOCA JUNIORS: Carlotti; Colmán y Otero; Acosta, Magnelli y Bendazzi; Navarro, Ferraro, Rolando, Gil y Sánchez García.

COMBINADO: Robles Villatoro y Romeo; Ramírez, Barrios y González; Ayala, Osorio, Guerra, Ferodelson y García.

Los cambios

En el curso de la primera etapa, en el preseleccionado Vickers entró a jugar por Ayala y Aqueche por Guerra, mientras que en la segunda parte del juego, Boca Juniors modificó su alineación. Montaño jugó por Ferraro; Fiano por Acosta; Edwards por Otero y Borello por Gil. Durante los últimos 25 minutos de juego los guatemaltecos volvieron a introducir cambios en el equipo.

Brasil Actuará en el Mundial de Ping-Pong

RIO DE JANEIRO, 9 (AL). — La Confederación Brasileña de Deportes autorizó la inscripción de Brasil en el campeonato mundial de tenis de mesa que se realizará a principios de febrero en Bucarest.

Luego de ese certamen, la delegación de Brasil actuará en el sudamericano que se llevará a cabo en abril en Montevideo.

Mañana Finaliza un Torneo de Natación

MAÑANA, en el natatorio del Club Obras Sanitarias, se cumplirá la última jornada del torneo de natación reservado para competidores de 3a. categoría y cadetes. El programa, que se iniciará a las 17.30, tendrá lugar en las instalaciones que la citada entidad posee en la Avda. Libertador General San Martín 7398.

Boca También se Interesaría por Ortigüela

EL "aluvión" boquense tendiente a renovar casi totalmente su plantel profesional, con el objeto de lograr la constitución de un equipo que pueda aspirar seriamente a la conquista del título de 1953, iniciado con los pases de Rolando, Gil y Navarro, de Independiente, y consolidado con la firma del contrato con Mouriño, sigue manifestándose en toda su intensidad.

Ortigüela

Es así como ya tienen todo dispuesto para lanzarse a la adquisición del puntero izquierdo de Newell's Old Boys, Ortigüela, y sólo esperan que se realicen las elecciones de renovación de autoridades —acto que tendrá lugar mañana— para ponerse al habla con los dirigentes que asuman la dirección de la entidad y solicitar formalmente la transferencia del aludido jugador, con quien los boquenses consideran poder solucionar el problema que desde hace mucho tiempo tienen en la punta izquierda de su primer equipo.

Sería Cedido a F. C. Oeste el Insider Ameal

NO pudo reunirse anoche, como se había dispuesto, la comisión directiva del club Rácing, de manera que se postergó la consideración del pedido de pase del jugador Ameal, formulado por los clubes Chacarita Juniors y F. C. Oeste, de cuyas gestiones dimos cuenta oportunamente.

En la semana

Habrá empero reunión de directiva en la semana próxima, no siendo nada difícil que la decisión de Rácing sea cederlo al club F. C. Oeste, toda vez que sus servicios no son indispensables, por haber sido muy bien suplido durante su actuación de la temporada pasada en Huracán.

Esta Mañana Fué Autorizado Fangio a Realizar un Ensayo

CONTRARIAMENTE a lo que muchos suponían, ayer Juan M. Fangio no se entrenó en el Autódromo, ya que si bien se conocía —no oficialmente— el resultado de la consulta médica, que era favorable al ex campeón del mundo, debía esperarse que los mismos médicos autorizaran al ex campeón del mundo de automovilismo a dar algunas vueltas a la pista.

Recién esta mañana fué dada esa autorización a título de prueba, y es por ello que en las últimas horas de hoy, posiblemente después de las 19, el brillante campeón del volante probará el circuito en el que deberá disputarse la próxima carrera, conduciendo el Alfa Romeo 3800, que fuera de Oscar Gálvez.

Del resultado de ese corto entrenamiento se podrá entonces saber a ciencia cierta si el "Chueco" podrá seguir practicando y disputar, como todos esperan, el clásico certamen mundial del 18 del corriente en el autódromo.

Las radiografías

Esta mañana se informó que los médicos que asisten a Fangio, han hecho la confrontación de las dos radiografías: una llegada de Monza y tomada al volante argentino una vez que se le había quitado el yeso (esto fué el 24 de agosto de 1952, y la otra realizada hace un par de días en esta capital. De ese cotejo dependían las conclusiones médicas. Parece, por lo que hasta ahora se sabe, que el proceso del mal sigue una trayectoria de franca mejoría, circunstancia que ha permitido autorizar, por ahora, a Fangio para que pruebe a practicar en la pista del autódromo como lo dejamos informado.

Intensa actividad

Se trabaja intensamente y con ritmo acelerado tanto en el Automóvil Club Argentino como en la Municipalidad de la Capital, para la organización de la primera carrera correspondiente a la Temporada Internacional de 1953 que se inaugurará en el Autódromo 17 de Octubre, el 18 del corriente.

Mientras tanto, siguen los entrenamientos y las últimas pruebas, que tienen carácter selectivo para elegir a los volantes argentinos que formarán nuestra representación juntamente con Fangio, Gálvez y González. Fuertes equipos con modernas máquinas dan los últimos retoques a las pistas, empalmes, terraplenes y van levantándose además en el amplio escenario del autódromo nuevas tribunas y más gradas.

Los reglamentos

Se han editado en un elegante volumen, los reglamentos de la primera carrera del Campeonatto Mundial de 1953 y de la segunda competencia de fórmula libre, que se correrán el 18 de este mes y 1º de febrero, respectivamente. Los reglamentos serán distribuidos a partir del lunes próximo, y simultáneamente se hará conocer, con carácter definitivo, el horario de los entrenamiento, prueba de clasificación y competencia final.

Podemos adelantar que los entrenamientos de la última semana anterior al G. Premio de la Argentina, se efectuarán los días miércoles, jueves y viernes, de 17 a 19.30; la prueba de clasificación, se realizará el día sábado 17 del corriente, de 16 a 19.30, y el Gran Premio con puntos para el Campeonato Mundial se correrá de 16 a 19 horas del domingo 18 de este mes.

Partidos de Básquet y de Fútbol Infantil Habrá Hoy

SE cumplirán hoy interesantes encuentros correspondientes a la selección de Capital Federal por los campeonatos argentinos de Fútbol y Básquet Infantiles Evita, que organiza la Fundación Eva Perón. La circunstancia de enfrentarse calificados equipos acuerda interés a la jornada.

Cuatro partidos de fútbol

Por el torneo de fútbol habrá cuatro matches, los que se iniciarán a las 18.30. En la cancha de Excursionistas, ubicada en Pampa y Miñones, se enfrentarán Santa Magdalena, de la seccional 43ª, y Superball, de la seccional 2ª, mientras que Arsenal de Perón, de la seccional 16ª, dirimirá supremacías con Teru-Teru, de la seccional 20ª, en el field de Independiente.

Por su parte, correspondiente a la zona B, jugarán en la cancha de All Boys los conjuntos de Antártida Argentina, seccional 31ª, con Sacachispas Fútbol Club, de la seccional 34ª y C. I. Mundo Peronista, de la seccional 50ª, con C. A. Güemes, de la seccional 13ª, en el field de Platense.

Estos encuentros tendrán una duración de 50 minutos, divididos en dos períodos de 25 cada uno, con un descanso intermedio de 15 minutos. En caso de empate, no habrá suplementario, por cuanto la rueda se define por puntos.

Programa de básquet

También habrá cuatro matches de básquet. En Gimnasia y Esgrima de Buenos Aires se enfrentarán Fulgor, de Villa Crespo (seccional 25ª), con Marapí (seccional 3ª); en Gimnasia y Esgrima de Villa del Parque lo harán Villa Sahores (seccional 41ª), con Yupanqui (seccional 48ª) y posteriormente en las mismas canchas actuarán Centro Vergel A (seccional 45ª), con Sol de Mayo (seccional 42ª) y El Rosedal (seccional 31ª) con Ateneo Medalla Milagrosa (seccional 12). Estos matches se iniciarán a las 21 y 23, respectivamente.

Por un accidente Volvió a Brasil el Yacht Ondina

SAN PABLO, 9 (AL). — Poco después de abandonar Santos, regresó a puerto el yate Ondina, otra de las embarcaciones brasileñas que participarán en la regata oceánica entre Buenos Aires y Río de Janeiro.

Rompió el mástil

Se informó que al Ondina había roto el mástil y se realizan gestiones para colocarle el palo mayor el Aracatí, a fin de que aquel yate pueda seguir viaje a Buenos Aires a la brevedad posible.

En el Eva Perón

LISBOA, 9 (AFP). — Los yachtmen portugueses Augusto Moreira y Antonio Heredia se embarcaron a bordo del transatlántico argentino Eva Perón. Viajan hacia Buenos Aires, donde participarán en la carrera para yates Buenos Aires-Río de Janeiro, que se disputará el 10 de febrero próximo, bajo los auspicios del Yacht Club Argentino.

Su embarcación, el Bibamar, de catorce metros de largo, que desplaza veinte toneladas, también fué embarcada a bordo del Eva Perón. A bordo de aquel yate, ambos deportistas portugueses conquistaron varias pruebas.

El réferee Iliffe hizo el elogio del fútbol argentino, en Londres

Señala a Pelegrina Entre los Mejores jugadores del Mundo

LEICESTER, 9 (UP). — El wing izquierdo argentino de Huracán, Manuel Pelegrina, es hoy en día uno de los mejores jugadores del mundo, en opinión del árbitro británico George Iliffe, que acaba de regresar para pasar en ésta unas vacaciones después de dos años de arbitraje en la Argentina.

Le gusta la Argentina

Iliffe declaró: "Pelegrina es uno de los mejores jugadores que jamás he visto". El veterano árbitro, que actualmente tiene 49 años, dijo también que le gustaba su labor y la vida en la Argentina, por lo que había aceptado otro contrato por un año que le había ofrecido la Asociación del Fútbol de aquel país, con opción a extenderlo a dos años. Tiene el proyecto de regresar en febrero, pero esta vez se llevará consigo a su esposa.

GEORGE ILIPPE

El fútbol argentino

"El fútbol allí —dijo— es muy rápido y muy individual, y considero que los equipos de la primera división argentina están a la par de los mejores equipos de la primera división inglesa, y que los equipos de la segunda división argentina son comparables a los de la tercera división inglesa.

Paciencia y firmeza

Iliffe recalcó que la paciencia y la firmeza son esenciales para tratar con los jugadores excitables del fútbol sudamericano. "A veces —señaló— he tenido que esperar diez minutos para que se ejecutara un penal, pero hay que mantenerse firme en las decisiones".

Más seguro

Con referencia a sus dificultades en los primeros tiempos de su actuación, dijo: "Al principio necesitaba una completa ayuda del intérprete, pero gradualmente fuí aprendiendo las frases operativas". También dijo que le habían chocado sobremanera las actividades de los fotógrafos, que no vacilan en meterse en la cancha para sacar fotografías interesantes, a veces con lámparas y todo.

No Iría a Chile Independiente por las Fechas

EN ediciones anteriores recogimos en nuestras páginas la información de que los dirigentes de Independiente se hallaban a la espera de la respuesta de entidades chilenas a la contrapropuesta que formularan oportunamente, a los efectos de que el equipo superior de la entidad "roja" se presentara en la capital chilena los días 24 y 27 del corriente.

Cambian fechas

En el día de ayer en la sede de la entidad de Avellaneda se recibió una comunicación de los clubes trasandinos, informando que estaban de acuerdo con las condiciones propuestas por Independiente, pero que los partidos deberían disputarse los días 27 y 31 en lugar de las fechas señaladas, por cuanto el campeonato oficial de primera división de la Federación Chilena finaliza el 24.

Problemático

Esta circunstancia torna problemática la presentación de Independiente en Chile, pues, como es sabido, el conjunto de los rojos debe presentarse en Colombia el día 1 de febrero. Empero, se aguarda la llegada a esta capital de un emisario chileno para conversar acerca de la posibilidad de que Independiente en lugar de dos partidos dispute uno en Santiago, el que, de conformidad con las fechas propuestas, se llevaría a cabo el día 27 del actual.

ELOGIO. — Las declaraciones de Mr. Ilippe en Londres tienen enorme significado para Pelegrina, el cañonero de Estudiantes hoy en Huracán

Puede Definirse Hoy el Torneo de Reserva de la Asociación de Básquet

LA jornada a cumplirse esta noche en Sportivo Barracas por la rueda final del campeonato de reserva de básquet de la Asociación, ofrece un match de gran atracción. Será el que protagonizarán River Plate y Rácing, que lograron imponerse en la jornada anterior. Prácticamente el ganador podrá considerarse triunfador del torneo, por cuanto se asegurará virtualmente el primer puesto.

Buenas actuaciones

Evidentemente, en el cálculo de las posibilidades, surge ampliamente una mayor chance para Rácing. Deriva ella de la aptitud incuestionable de sus integrantes, ya que figuran en el plantel cuatro jugadores olímpicos, quienes, de acuerdo con la reglamentación, todavía no pueden actuar en la división superior. Pérez Varela, Menini, Juan Carlos Uder y Contarbio, valores consagrados de nuestro medio, tendrán así oportunidad de revalidar sus aptitudes, frente a un adversario extremadamente juvenil que viene señalando un paulatino ascenso en su capacidad.

River, muy bien

River Plate puede aspirar al triunfo. Es innegable que a poco que sus integrantes traben su acción, puede erigirse en escollo difícil para Rácing. Esta es la tónica que anticipa el encuentro, que además de prometer un juego de calidad, consagrará casi seguramente al ganador del torneo.

Los equipos

Rácing: Cánepa, Pérez Varela, Juan Carlos Uder, Contarbio, Menini y Ascona.

River Plate: Celedon, Buttini, Burgel, García, Novoa, Dante, Balicora, Villalba y Fast.

Estudiantes y S. Lorenzo

El otro cotejo a disputarse esta noche en la cancha de Sportivo Barracas estará a cargo de Estudiantes de la ciudad Eva Perón y San Lorenzo de Almagro. Ambos conjuntos de méritos y posibilidades parejas, pueden deparar un excelente espectáculo.

La alineación de los mismos será la que a continuación detallamos:

ESTUDIANTES: Orsero, Luna, Badoyan, Galimberti, Zamponi, Zevola, Ramos Mejía, Merlo y Fernández.

SAN LORENZO DE ALMAGRO: Colmenero, Carbonell, Gago, Medina, Costa, Pugliese Biaba y Lazzara.

****

EN DANZA. — Miguel Korol, el joven wing derecho de la reserva de Vélez Sársfield, despierta interés entre los clubes rosarinos, donde saben lo que vale. Tiene 25 años y amplio porvenir. Aquí lo vemos con un amigo en su visita a CRITICA. Nos trajo la inquietud del retorno a sus pagos, Rosario, donde tiene a sus familiares y es muy conocido

El Triunfo de Guimard Sobre Shocron le Daría el Título

LOS resultados de las partidas en suspenso disputadas ayer en el Club Argentino han conformado un panorama de expectación en la dramática lucha que se entabló por el título máximo del juego ciencia entre Jacobo Bolbochán, Guimard y Shocrón. Puede decirse que desde anoche Jacobo Bolbochán perdió toda chance para aspirar al primer puesto, al rendir su rey ante Wexler. Este resultado favoreció ampliamente a Guimard, pues le eliminaba un peligroso rival, limitando la lucha al duelo que debe librar mañana con Shocrón en cotejo decisivo.

Un peón decide

En la partida de Bolbochán y Wexler decidió, al fin, el peón que Wexler ganara en la primera sesión mediante una sencilla maniobra. A partir de entonces fueron vanos los esfuerzos de Bolbochán; aquel peoncito, aun "doblado", apoyaba las fuerzas de avanzada de Wexler; y por ese motivo hasta se dió el lujo de entregar calidad, maguer a esa altura se le advirtiera con... ¡4 peones de ventaja! El resto fué fácil: un peón corría a coronarse y estaba en séptima cuando recibía cooperación de otros dos, circunstancia que obligó el abandono.

Dos empates

Los finales de torre y peones de Rebizzo-Guimard y Burgalat-Juárez finalizaron en tablas. Ya al suspenderse Pleci dijo respecto al último: "Más ventaja tenía yo con el viejito Marshall y no pude ganar. Hay que evitar a toda costa este tipo de finales, pues con la torre se disponen siempre de recursos muy sutiles. Son traicioneras. Y es casi imposible calcular todas las variantes, lo que se da en los otros finales facilitando o dando razón más clara a los análisis". La experiencia dictaba las reflexiones del ex campeón.

Posiciones

Guimard encabeza la tabla con 6½ puntos, seguido de Bolbochán y Shocron, con 6; Burgalat, 5½; Wexler, 4½; Juárez, 4, y Rebizzo, 3. En la ronda de mañana, penúltima, que se jugará en el mismo local, se miden Guimard-Shocron; Juárez-Rebizzo y Wexler-Burgalat, quedando libre Bolbochán. De esta manera Guimard finaliza el torneo en la fecha.

Gran oportunidad

A Guimard se le brinda la gran oportunidad en una partida, pues ganando se clasificará campeón virtual; un empate podría brindar chance considerable a Shocron, sin descartar a Burgalat que, hallándose a un punto y restándole dos partidas —con Wexler y Jacobo Bolbochán— está habilitado por la teoría para discutir el primer puesto. De ahí el profundo interés y significado de la próxima ronda. Aparte de decidirse el título puede dejar al futuro rival de Najdorf. Anoche, entre broma y broma, Jacobo Bolbochán le decía al gran maestro:

—Ahora tiene que ir estudiando el estilo de Shocron...

—¿Y el de Guimard?

—Bueno... su estilo ya lo conoce.

Hay algo más sobre esta partida. Shocron le ganó en la ronda anterior en una jugada al olvidar Guimard la defensa de un mate. Es una cuenta pendiente. Son detalles que no dejan de gravitar.

S. Lorenzo Está Estudiando una Jira a Chile

LAS autoridades del Club San Lorenzo de Almagro han recibido de parte de entidades chilenas una invitación para que su primer conjunto se presente en canchas del país trasandino disputando tres partidos contra equipos de la división superior de la Federación Chilena de Fútbol.

Otro a beneficio

Asimismo, la propuesta de los dirigentes del país vecino incluye la realización de un cuarto partido cuya recaudación total sería destinada a aliviar la situación de los damnificados y los deudos de las víctimas del desastre de Valparaíso.

Hubo Empate en el Torneo de Hasting

HASTINGS (Inglaterra) 9 (AL). — Con un cuádruple empate finalizó el Congreso Internacional de Ajedrez. Antonio Medina, de España; Abe Yanofsky, de Canadá; y Harry Golombek y Jonathan Penrose, de Gran Bretaña, totalizaron cada uno 5 puntos y medio sobre un total posible de 9.

Todos ellos estaban con 5 puntos y cualquiera que hubiera ganado su partida se habría adjudicado el torneo, pero ninguno logró hacer más que tablas.

El Team de Básquet de River se Impuso a Barracas: 52 a 39

SE inició anoche con el match que protagonizaron River Plate y Barracas Juniors la rueda de desempate correspondiente al tercer puesto del campeonato de básquet de primera división de la Asociación de este deporte, a los efectos de clasificar al equipo que intervendrá en la disputa del próximo torneo metropolitano.

Venció River Plate

River Plate, que evidentemente mostró una mayor aptitud individual y colectiva, se impuso por 52 a 39, luego de haberse adjudicado el período inicial por 24 a 20. Si bien las cifras parecen indicar una victoria holgada, ello no ocurrió así. Por el contrario, Barracas Juniors se mostró durante todo el transcurso de la lucha en un plano casi equivalente, y recién en los cuatro minutos finales, deficiencias en la marcación, permitieron al ganador sacar esa apreciable ventaja que acusa el score.

Afloja Barracas Juniors

Al llegarse a los últimos 4 minutos llevaba River Plate una ventaja de 4 tantos. Fué en esos momentos cuando Barracas Juniors no marcó con la eficiencia que había destacado hasta esos momentos y entonces los hombres del ganador pudieron entrar con relativa facilidad y señalar varios dobles. De esta manera se impuso River Plate por 52 a 39. Los mejores valores resultaron Alberto López, notablemente efectivo, ya que señaló 22 tantos, y Celedón y en el vencido Pazke.

Los equipos

Los equipos presentaron la siguiente alineación:

RIVER PLATE: A. López 22, Colombo 8 (x), C. Danel 2, Celedón 4, Gestoso 10 (x), Calvo 3, García 3 y Burgel 0. Total: 52 tantos.

BARRACAS JRS.: Marasso 15 (x), Camiño 2, Pazke 9, Belledo 0 (x), Nizgi 1 (x), Grandjean 5, Mignone 0 y Caamaño 0. Total: 39.

El preliminar

En el preliminar se enfrentaron Liberal de Nueva Chicago con San Lorenzo de Almagro, ambos de la categoría infantiles, quienes ofrecieron una lucha sumamente equilibrada, que se definió a favor de los primeros por 24 a 23.

Seguirá mañana

La segunda jornada se cumplirá mañana, también en el anexo del Rácing Club, con el partido que disputarán Institución Sarmiento y Barracas Juniors. El match se iniciará a las 22.

Vasco de Gama Pidió Autorización Para el Cuadrangular con Rácing, Boca y Flamengo

RIO DE JANEIRO, 9 (AL).—El Club Vasco de Gama solicitó autorización a la Federación Metropolitana para la realización de un torneo cuadrangular en que intervendrán, además, el equipo carioca de Flamengo y los de Rácing y Boca Juniors, de la Argentina.

Los organizadores del certamen proyectan hacer disputar esos partidos entre el 28 del actual y el 4 de febrero próximo.

SE JUEGA EL TITULO. — Shocron y Wexler en el duelo que finalizó 1 a 1 en las dos ruedas. Wexler derrotó anoche a Jacobo Bolbochán, quitándole el título de invicto y toda aspiración a la máxima conquista. Por su parte, Shocron debe enfrentarse mañana con Guimard en cotejo decisivo, pues de ganar éste se clasificaría campeón virtual. Es dramático la final con anticipo

Otros Disturbios en Karachi Elevan Ahora a 12 la Cantidad de Muertos

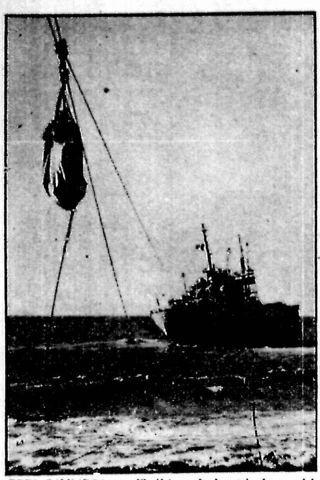

TRES SALVADOS. — El último de los tripulantes del Grommet Reefer, partido en dos cerca de Leghorn, en Italia, a transportado por un cablecarril a tierra. La foto muestra la prtae de la popa del barco en la cual se habían refugiado los tripulantes cuando una violenta tempestad la arrojó contra las roca

Reina Clima de Rebelión en la Capital de Pakistán

KARACHI, 9 (UP). — La policía abrió el fuego hoy otra vez contra turbas revoltosas, en el tercer día de las violencias de inspiración comunista, que han costado la vida a doce personas, hiriendo a más de 60. Siete personas perecieron ayer en una batalla campal de cinco horas de duración, cuando la policía y las tropas dispararon sus fusiles, revólveres, bombas lacrimógenas y otras armas contra miles de estudiantes que pedían reformas en manifestaciones por las principales calles céntricas.

Murieron tres personas en el choque de hoy

KARACHI, 9 (UP). — Tres muertos y gran número de heridos fué el saldo de los choques de hoy entre la policía y los revoltosos.

Ambiente de rebelión

KARACHI, 9 (AFP). — La situación ha vuelto a reagravarse en los barrios centrales de Karachi, registrándose choques entre manifestantes y policías, en los que hay que lamentar, hasta ahora, más de dos muertos y numerosos heridos y contusos.

La turba enfurecida asaltó, saqueó e incendió varios negocios y edificios, y las refriegas, corridas y tiroteos se generalizaron en toda la zona céntrica.

Descargas

Mientras los grupos levantiscos, entre los que predomina el elemento estudiantil —iniciador de los disturbios que ensangrientan Karachi desde hace dos días— hacen oir con intermitencias descargas de fusilería.

A los muertos y heridos que se han registrado hoy, solamente en horas de la mañana, hay que agregar el luctuoso saldo de muertos y heridos habidos en los choques de ayer, en los que la policía debió cargar haciendo fuego con armas largas contra las barricadas que habían levantado los grupos enfurecidos de estudiantes.

En efecto, en los sucesos de ayer se registraron cerca de nueve muertos y más de 50 heridos, hechos éstos que suscitaron efervescencia en algunos barrios, donde hoy, desde el amanecer, ya se formaban grupos de jóvenes para ir a enfrentar a la policía.

Numerosos elementos, provistos de toda clase de armas y objetos contundentes, se concentraron en los barrios centrales, paralizándose el tránsito, mientras que a prudencial distancia los escuadrones de policía y la tropa del ejército tomaban posiciones estratégicas.

No hay diarios

Por otra parte, no aparecieron hoy los diarios pakistanos por haber declarado la huelga por 24 horas, como señal de protesta contra la detención de M. Z. Suleri, jefe de redacción del órgano "Evening Times", diario independiente de Karachi.

Suleri había sido detenido el 30 de diciembre bajo la acusación de "sedición e incitación al odio en las provincias", a causa de que su diario había provocado críticas violentas contra el proyecto de constitución.

Muchos caídos

Es evidente que, a medida que aumentan los disturbios, tiende a elevarse el número de muertos que esta mañana ya se hacía ascender a más de diez, entre los hechos de ayer y de hoy. Mientras tanto, el comercio cerró sus puertas y hay inquietud general en el centro de la ciudad por temor a que la rebelión callejera se extienda.

Inglaterra Participaría en el Ejército Europeo

PARIS, 9 (AFP).—El mariscal Bernard Montgomery hizo votos para que Gran Bretaña entre a formar parte del Ejército Europeo.

Al recibir en el SHAPE, a una delegación de parlamentarios británicos, el mariscal Montgomery manifestó claramente que, de acuerdo a su opinión, es indispensable para la defensa europea la participación de Inglaterra en el Ejército Europeo, y la participación de Alemania en el sistema de seguridad continental. Estimó empero que parece por ahora incierta la ratificación de los acuerdos de Bonn sobre la participación alemana, por parte del Parlamento Federal, aunque manifestó la esperanza de que, a la postre, serán superadas todas las dificultades.

La delegación de parlamentarios visitó igualmente a los generales Ridgway y Gruenther.

No sorprendió la declaración

LONDRES, 9 (AFP). — Las declaraciones hechas ayer por el mariscal Montgomery ante los 25 parlamentarios británicos que recibió en el SHAPE, sobre una eventual participación de Gran Bretaña en la Comunidad Europea de Defensa, no sorprendieron a ciertos círculos informados de Londres sobre los sentimientos del mariscal.

Según dichos círculos, el mariscal Montgomery sería partidario de la incorporación de tres divisiones inglesas en la comunidad y en esa eventualidad, presentaría su candidatura al puesto de jefe del estado mayor del Ejército Europeo que comprendería de este modo también a contingentes británicos.

Los Rusos Apresaron un vehículo blindado Inglés

BONN, 9 (AFP). — Un comunicado del Ejército Británico del Rin anuncia que un vehículo blindado inglés ha sido apresado por los soviéticos en la región de Uelzen, Baja Sajonia. Ese vehículo había cruzado por error la línea demarcatoria y había quedado inmovilizado en la zona oriental a causa de desperfectos. Los seis ocupantes del vehículo, que trataban de remolcarlo hacia la zona occidental, fueron tiroteados por una patrulla y debieron regresar a la zona occidental. Ninguno fué herido. Las autoridades británicas han iniciado gestiones para solucionar este incidente.

Elecciones Directas Para el Parlamento de Europa

ESTRASBURGO, 9 (UP).—La asamblea especial que prepara un anteproyecto de Constitución para la nueva "Europa Unida de seis naciones", decidió hoy por votación abrumadora establecer su primer Parlamento por medio de elecciones populares directas.

La decisión clave se produjo a raíz de un voto que rechazó una enmienda por la cual se disponía la elección de la primera Cámara popular por medio de los parlamentos de las naciones afiliadas en vez del método directo propuesto por la comisión constitucional de 26 miembros.

Tratarán hoy el proyecto de la Constitución

ESTRASBURGO, Francia, 9 (INS).—La Asamblea del Plan Schuman, integrada por seis naciones que tratan de redactar una constitución para la creación de los Estados Unidos de Europa, someterá hoy a votación ese proyecto en medio de un ambiente de gran incertidumbre.

Durante los últimos dos días de debate, apenas se hallaba presente un delegado de cada una de las naciones representadas: Francia, Alemania occidental, Italia, Bélgica, Holanda y Luxemburgo, para levantarse y defender la proyectada constitución.

Mayer Proyecta un Rápido Viaje a los Estados Unidos

PARIS, 9 (UP). — El premier René Mayer, habiendo organizado ya un gobierno para presentarlo a la asamblea francesa, proyecta hoy tomar rápidas medidas preparando un pronto viaje a los EE. UU. para verse con el presidente electo Eisenhower. Sábese que Mayer está perturbado por la declinante influencia de Francia en los consejos occidentales de resultas de sus repetidas crisis de gobierno. Un factor importante para calcular el esfuerzo francés de la defensa, en el curso del año, será la actitud —y la ayuda en dólares— de la administración Eisenhower.

Desastre económico

Mayer enfrenta una situación financiera que, conforme dice un alto funcionario francés, linda en la catástrofe. Aunque su economía es sana las finanzas francesas están en terrible situación. Como las mercancías son demasiado caras, el déficit en dólares va aumentando. Todo lo más, el Tesoro puede financiar la vida del país solamente hasta abril.

Preocupación de EE. UU.

WASHINGTON, 9 (UP). — Los funcionarios norteamericanos creen que el cambio político ocurrido en Francia, del cual es muestra el retiro de Robert Schuman del Ministerio de Relaciones Exteriores, presagia una nueva demora en la creación de un ejército europea basado en la asociación francoalemana.

Tendencia nacionalista

Se ve en la fuerte tendencia nacionalista del nuevo gobierno de René Mayer que ya motivó la inmediata reacción oficial en Alemania la incubación de una crisis en la política norteamericana para Europa.

Entendimiento

Se estima que el primer asunto urgente que tendrán que resolver Eisenhower y el secretario de Estado señor Dulles, cuando asuman la dirección de la política exterior norteamericana, será hacer que los gobiernos francés y alemán vuelvan al espíritu de entendimiento.

Pekín sugiere intercambio de Misiones con el Japón

HONGKONG, 9 (AFP).—La radio de Pekín propuso en el día de hoy el intercambio de "misiones de observación" entre la China y el Japón, y afirmó que la misión japonesa recibirá una buena recepción en Pekín si el Japón consiente en recibir una misión china de carácter estrictamente oficioso.

Un veto chino

La sugestión hecha por radio Pekín, sigue con dos días de intervalo al envío por Pekín de un telegrama a Tokio firmado por el presidente de la cruz roja china, señora Li Teh Chuan, en la que se niega la entrada en China al ex ministro de relaciones exteriores japonés, señor Hachiro Arita. El señor Arita fué postulado por al cruz roja japonesa para integrar una comisión invitada por China que se encargará de los detalles prácticos de la repatriación de unos treinta mil soldados japoneses que se encuentran aún en China desde el término de las hostilidades. Los otros siete delegados, dijo hoy radio Pekín, que fueron nombrados por la cruz roja japonesa, la Asociación de amistad chino-japonesa y el comité japonés del movimiento mundial por la paz, serán bienvenidos, pero agrega que su misión no debe sobrepasar los marcos del problema de la repatriación. Dichas organizaciones japonesas, agregó la radio, serán asimismo invitadas a intercambiar con las organizaciones similares chinas, el intecambio de misiones de obsevación sobre una base recíproca y en función de un plan más general.

Churchill Salió Para Jamaica

NUEVA YORK, 9 (UP). — El primer ministro Churchill partió por vía aérea a las 10.20 horas, para pasar una quincena de vacaciones en Jamaica.

Ocho Muertos al Caer un B-29

LONDRES, 9 (AFP). — Ocho cadáveres fueron retirados hasta ahora del bombardero "Wáshington" de la RAF, superfortaleza volante B-29 que se estrelló anoche en la zona de Gales. Se cree que los otros dos miembros de la tripulación, que contaba con diez hombres, están también muertos, aunque sus cuerpos aun no pudieron ser encontrados. Se trata del segundo bombardero de este tipo que sufre un accidente en el espacio en los últimos tres días. Se recuerda, en efecto, que un "Wáshington", también en vuelo de entrenamiento, se estrelló en la noche del lunes al martes último, en la zona de Lincolnshire, y que cinco miembros de su tripulación de ocho, encontraron la muerte en el accidente.

Choque en vuelo

SAVANNAH, Georgia, 9 (AFP). — Dos aparatos B-50 de la base aérea de Hunter se embistieron en pleno vuelo sufriendo averías. Uno de los aparatos logró efectuar el aterrizaje con desperfectos, pero el otro avión se precipitó a tierra, pereciendo sus nueve tripulantes.

Al caer el aparato en un bosque a diez kilómetros al sur de Savannah, se produjo una fuerte explosión y se elevaron largas llamaradas de los restos del avión.

Es Legal la Detención del Barco Italiano Rose Mary

LONDRES, 9 (AFP).—La Corte Suprema de Justicia de Aden ha dictaminado que la detención del vapor italiano Rose Mary es legal, debido a que el petróleo que carga en sus bodegas es de pertenencia de la Anglo Iranian Oil Company.

El veredicto de esta Corte, que reconoce la propiedad de la AngloIranian Oil Co. sobre los petroleros iranios de la zona de Abadán (de ese puerto había zarpado el Rose Mary) ha causado viva satisfacción en las esferas oficiales británicas.

Un comentario

Un portavoz de dicha empresa, al comentar ese veredicto, hizo la siguiente declaración a un representante de la agencia France Presse:

Lamentamos vivamente haber tenido que recurrir a acciones judiciales para afirmar nuestros derechos sobre el petroleo iranio:

"No hemos renunciado a la esperanza de ver reanudada la producción petrolera en Irán, cuya interrupción por voluntad del propio gobierno de Teheran ha colocado a la economía Irania en graves dificultades".

MINISTERIO DE TRABAJO Y PREVISION
Boletín Informativo de la Dirección Nacional del Servicio de Empleo: Paseo Colón 1275

OFERTAS Y DEMANDAS DE TRABAJOS DISPONIBLES el día 9 de enero de 1953, en el Servicio Público de Colocaciones

PEDIDOS

Automotores. — Bobinadores, 7; chapistas of., 3; gomero, 1; electricistas, 6; mecánicos motores, 3, pintores de autos, 4, tapicero de autos, 1.

Calzados. — Cortadores de suelas, 3; armadores de zapatillas, 3, maquinista de máq. Paulina, 1.

Comercio y oficinas. — Cadetes, 4; corredores/as, 14; empleados/as, 6; empleada de contabilidad, 1.

Construcciones. — Colocadores de piso parquet, 3; herreros de obra, 6; maquinistas, 2; pintores de obra 5; conductores de excavadoras, 2.

Gráficos. — Cartonero ½ ofic., 1; rayador of., 1; maquinista, 1.

Maderas. — Carpinteros al banco, 5; carpinteros metálicos, 2, carpinteros, 8; enchapadores, 2, ebanista ½ of., 1; lijador, 1; lustradores de muebles, 2; maquinistas, 11, tapiceros, 3.

Metalurgia. — Armadores de muebles metálicos, 4; ajustador, 1; chapistas, 6, obreros maq. electrotécnicas, 2; herreros of., 2; hojalatero, 1; desdobladores de chapas, 4; mecánicos, 11; mecánicos navales, 2; martinetero, 1; torneros, 3.

Técnicos y profesionales. — Farmacéuticos, 2.

Textiles. — Devanadores, 2, overloquistas, 3; tejedores de rectilínea, 3; tejedores de cintas, 3.

Vestido (Industria del). — Armadoras de camisas c/libreta, 6; cuelleras c/libreta, 3; oficial máq. conf. señoras, 1; visteras c/libreta, 3.

Oficios y trabajos varios. — Aprendices, 3; encerador, 1; fotógrafo, 1, peinador de señoras, 1; peluquero of., 1; planchador, 1; planchadoras, 2; peones grales., 8; of. p/hacer cubanitos, 2, ½ of. ascurridores, 2.

Ministerio de Aeronáutica. — Cocinero, 1; jardinero, 1; peluquero, 1; pintor de obras, 1.

OFRECIDOS

Automotores. — Ayudante mecánico, aprendiz mecánico, conductores profesionales y de carga, lavadores de coches.

Calzados. — Zapateros varios.

Comercio y oficinas. — Cadetes/as, taquidactilógrafo/as, taquidactilógrafo con conocimiento alemán e inglés, telefonistas, vendedores/as.

Construcciones. — Colocadores de azulejos, colocadores de puertas, parquetistas.

Electricidad. — Electricistas, bobinadores.

Gráficos. — Doradores, estampadores, maquinistas tipógrafos.

Maderas. — Aserradores, carpinteros de muebles.

Metalurgia. — Ajustadores, hojalateros, broncistas, mecánicos, limadores, fundidores de aluminio.

Técnicos y profesionales. — Ayudante radiología, arquitectos, dibujantes varios, enfermeros varios, enfermero instrumentista, ingenieros varios, radioarmador, químico industrial, pedicuro, prenaista plástico, técnicos varios.

Textiles. — Esmerilador, devanadoras.

Vestido (Industria del). — Atabilos, bordadoras, pantaloneras.

Oficios y trabajos varios. — Afilador de cuchillos, alambrador de campo, dependiente de almacen, biselador de canejos, porteros, serenos, tallador de vidrios.

CICUTA Por Jorge Palacio

Harapo Actuará con Chance Amplia en el Hándicap Especial Surplice

Circo y Tati Pueden Ser Rivales de Consideración

CON un programa que lo reúne todo para resultar sumamente interesante, se realizará mañana en el césped de San Isidro la jornada hípica preparada al efecto. La misma tiene como cotejo básico el hándicap especial Surplice, en cuya distancia de 2400 metros prometen enfrentarse varios elementos de destacada actuación, cuyas posibilidades, equiparadas notablemente por las condiciones de la prueba, pueden dar margen a una lucha plena de alternativas lucidas. Nuestro candidato será Harapo, el pupilo de Ezequiel J. Solari, cuya reciente performance cumplida en Palermo venciendo a Metileno, Satanás y otros rivales, en 2'36" 1/5 con 58 kilos, es harto elocuente para considerarlo el rival con mejores títulos para el primer puesto. Por otra parte, el hijo de Haut Brion ya dió terminantes pruebas de su adaptación al césped en ocasión de vencer a Mustio y varios rivales más, en 1'47" 4/5 para los 1800 metros, circunstancia que consolida firmemente sus probabilidades de éxito. Pueden apurarlo mucho, Circo, que ha corrido bien en el césped y actuará en plena posesión de sus medios, y Tati, que mejorará su tercer puesto de Cascanues, largando parado en 2'26" 3/5, actuando en esta misma pista.

E. J. SOLARI

CHIMENTOS del RELOJ

MUNIDOS de una voluminosa información registrada por sus infalibles "tachos", nuestros relojeros se despacharon con su acostumbrado optimismo para la reunión de mañana. Tanto Cachito como el "Ñato", que las ofician en Palermo y San Isidro, respectivamente, nos dicen lo siguiente:

Por Palermo

"En la primera me gusta LUCKY DAY —dice Cachito— porque reaparece con una corrida de 1' 40" 4/5 y hoy pasó cómodo 800 en 51" 3/5, si aguanta, creo que los pelará. Reaparece RED CAP, al que le tomé un ensayo suave de 1' 43" 3/5; el martes empleó 1' 19" cómodo en 1.200, culminando con su partida de hoy a la par de Ardgo en 4" 4/5. En la 2ª me gusta TARRAGONA, que puede hacerles una linda boleta por su trabajo de 1' 1/5 de recta y su partida de hoy cómoda en 600 metros empleando 36" 2/5. En la 3ª lo dejo opinar a mi colega del pasto. En la 4ª está el número de PENITENCIA, puesto con tierra romana, con sólo repetir, ganará por muerte; hoy hizo una partida al galope largo empleando 49" 3/5 en 800 metros. En la 5ª tengo a BLACK PANSY, que tiene 1' 14" 3/5 de corrida y esta mañana 1' 1" en el kilómetro con resto fenómeno. En la 6ª me quedo con BONICATE que después de ganar tiene 1' 7" 2/5 cómodo de recta, además de una rajadora en 600 empleando 35" 2/5, y hoy 30" 2/5, cómodo, en 500 mts. En la 7ª puede ganar VANITY FAIR, con 1' 55" 2/5 y esta mañana 49" cómoda. Otra que anda muy bien es ALMENDRA, que tiene 1' 55" 1/2 y su cuidador pidió aclaración sobre su fracaso; tiene además la partida del martes empleando 48" 2/5 a palos falsos y esta mañana 51" 4/5, galopando en 800 metros. En la última tengo a PICOTON, que corrió lindo y esta mañana trabajó a la par de Amistosa empleando 50" juntos con gran acción; DE REGRESO, con 1' 56" 4/5 sin ser exigido es otra buena carta; el otro día, a la par de Amistosa, me gustó mucho al descontar 800 en 47" 3/5, y hoy hizo la partida cómoda empleando 49" 3/5. Otro que reaparece bien puesto es POLIGONO, capaz de mejorar su pasada de 1' 41" 2/5 en manos de Leguisamo y que hoy se portó al dominar a Witty, en 1' 1".

El Mandoble:
8a. POLIGONO (3)

La Combinación:
PENITENCIA
HARAPO
PITOGAL

Por San Isidro

El "Ñato", no menos optimista que su colega de Palermo, empezó su tarea desembuchando las fijitas identificadas por su "tachito mágico": "En la primera me gusta TACC, que después de correr bien tiene 1' 43" 2/5 de floreo en el césped, y hoy dominó a Puntilla y Educator en 48" 2/5 césped. En la siguiente gana EDDA, cuya partida del martes es muy buena, 41" 2/5 arena, y hoy, a medio correr, 29" 3/5 césped. En la tercera gana FAREWELL, que el martes echó 42" 2/5 al trote y hoy 29" 4/5 caminando. En la 4ª PENITENCIA debe ser fija, pero ANUCHA, que tiene 1' 13" 4/5, y hoy muy buena su partida de 46" 3/5 en 800 mts., es gran enemiga. En el clásico me quedo con TATI, que tiene 2' 33" en la tierra en 2.400, superándose el martes con 1' 12" dominando a Trapal en los primeros 1.600 en 59" 4/5 césped, y hoy a medio correr 49" en 800 a la par de Trapal. Gran contra HARAPO, que corre mucho, y hoy hizo una gran partida de 47" 2/5 en la arena. En la sexta me gusta PITOGAL, que, además de correr lindo, me resultó buena la corrida del martes en que dió amplia ventaja a Junta Puchos y lo dominó en 1' 1" 3/5 en la arena y hoy lo venía arriando al mismo en 29" 1/5 césped. Cuidado con CHAPETON que, floreando, empleó 1' 3" en la arena con una rienda en cada mano y hoy dominó bien a Hechicera, en 29" 2/5 césped. En la siguiente me quedo con ZAMBA, que tiene 1' 56" 4/5 floreando y la partida del martes dominando a Burlesco en 47" 3/5 césped, y hoy se mandó 48" 4/5 a voluntad en 800 metros; gran enemigo FLANERIE con un buen trabajo de 1' 54" en la tierra y apareada a Niña Bien hizo 800 en el césped empleando 48" 2/5, y en la final puede ganar ANDES, que tiene una linda corrida de 1' 54" en la tierra y el martes dominó a Campitos en 47" 2/5 en 800; puede entreverarse PRETENDIDO, con 1' 54" césped y hoy impresionó bien al medirse con Saxofón, empleando 48" 3/5 en el césped".

SAN ISIDRO

Rivales y montas para el 11

Premio Carlequim - 1.200 mts.

Eba Tide	57	R. Royo
Panache	57	no correrá
Anaa	57	R. Martin
Halagueña	57	H. Salvador
Miss Pamela	57	R. Fernández
Bellezona	57	L. Almirón
Bechiflada	57	E. Catalano
Madrugadora	57	no correrá
Broncina	57	P. Lofiego
Ad Hoc	57	no correrá
Gran Parra	53	L. Carreño

Premio Charcot - 1.600 mts.

Madrileña	56	J. Ibarra
Enfasis	53½	no correrá
Karlette	53	J. Ferrín
Gay Swing	52½	E. Gutiérrez
Sambolera	52½	I. Leguisamo
Porte Veine	51	F. Purita
[illegible]		

Premio Morella - 1.600 mts.

Premio Olegario - 1.600 mts.

Premio Ecume - 1.600 mts.

Premio Bichador - 1.500 mts.

Premio Tribuidor - 1.500 mts.

[illegible]		
Eminente	56	no correrá
Faldón	56	no correrá
Tancredo	[illegible]	M. López
Enceno	56	R. B. Quinteros
Ristre		R. Rodríguez
Okey	56	J. P. Artigas
Edison	56	H. Ponzi

¡OJO!
Contras de la Cartilla
1a. FREE WIND
5a. NILHUE
6a. CRITERIO
7a. VANITY FAIR
8a. DETONANTE

Partidas Finales para San Isidro

Detallamos a continuación las partidas finales cumplidas por los rivales del programa de San Isidro:

(Arena, césped y tierra normales)

PRIMERA CARRERA

Causador, J. Salas, 800 en 51"3/5, arena; Pencobel, Guerrina, 800 metros suave en 52"4/5, arena; Tacc, Bartalotti, y Puntilla, O. Pellegrino, y Educador, B. Cúcaro, 800 en 48"2/5, césped; Diplomático, E. Lema (hijo), Okey, J. P. Artigas, 800 en 43"3/5, césped; Sentenciador, G. Glaria, recibió 4 cuerpos de Bleriot y fué igualado con la monta de J. P. Artigas, 800 en 48", arena, bueno; Haragán, J. Ferrín, 800 en 51", arena.

SEGUNDA CARRERA

Adaluz, S. Vasta, 600 metros en 37" suave, arena; Edda, B. Cúcaro, 500 en 29"3/5, cómoda, césped. Escalada, H. Ciafardini dominó a Sonajero, H. Laborde, 600 en 35" 2/5, césped.

TERCERA CARRERA

Farewell, J. Leguizamón, dominó a Macanazo, A. Romero, 500 en 29" 4/5, césped; Breno, M. López, 500 en 29"2/5, césped.

CUARTA CARRERA

Anucha, H. Artigas, dió un cuerpo y dominó por igual distancia a Ironie, Larriera, 800 en 46" 3/5, césped; Locutora, Ferrín, 800 en 49"3/5, arena.

QUINTA CARRERA

Alergia, Fridman, 800 en 52"2/5, arena; Giorgio, O. Nardi, 800 en 49"3/5, arena; Tati, Mario López, y Trapal, H. Ciafardini 800 en 49", cómodos, césped; Circo, P. P. Artigas, e Impulsivo, H. Artigas, 800 en 47"4/5, arena; Harapo, H. Ciafardini, 800 en 47"2/5, arena.

SEXTA CARRERA

Potencial, H. Artigas, 700 en 43" 2/5, arena; Chapetón, R. B. Quinteros, dominó a Hechicera, J. Salas, y Cachipó, J. Artigas, 500 en 29" 2/5, césped; Pitogal, T. Mucklow, dominó a Junta Puchos, peón, 500 en 29"1/5, césped; Ipso, B. Castro, 500 en 29"3/5, arena; Pebetero, G. Rivero, dió tres cuerpos e igualó a Lezo, Piccione, 700 en 42"2/5, arena; Criterio, O. Nardi, 500 metros cómodo en 31"2/5 arena; Miomio, R. Royo, 500 en 29"3/5, césped.

SEPTIMA CARRERA

Mulberry, Raia, 800 en 50"3/5, arena; Flanerie, di Tomaso y Niña Bien, Guerrina, 800 en 48"2/5, césped; Buena Gaucha, H. Ciafardini, y una compañera, Carbajo, 800 en 51", cómodas, arena; Zamba, J. P. Artigas, dió tres cuerpos e igualó a Embajador, Piccione, 800 en 43"3/5, césped; Alix, Canú y Zumbón, J. Salas, 800 en 43"2/5, arena; Gazette, F. Purita, 800 en 49".

OCTAVA CARRERA

Quintillo, J. C. Contreras, 800 en 50"3/5, arena; Pretendido, J. Ferrín, Saxofón, Dimattel, 800 en 48"3/5, césped.

EN PALERMO

(Pista Grande Normal)

PRIMERA CARRERA

Lucky Day, R. Rodríguez, 800 en 51"3/5 cómodo; Red Cap, A. S. López y Ardgo, O. Dorado, 800 en 49" 4/5, juntos y cómodos; Fantástico, B. Fortín y Arrimate, Dorado, 800 en 49"2/5, juntos; Free Wind, J. Ortiz, y Marimonia, Carriaga, 800 en 50"3/5, juntos; Tanito, H. Melo y Sanfoin, J. Ortiz, y Tristán, R. Rodríguez, 800 en 47"3/5, dominando Tristán por un cuerpo a Sanfoin y finalizando Tanito a tres cuerpos de este último.

SEGUNDA CARRERA

Tarragona, Mucklow, [illegible]

CUARTA CARRERA

Madrileña, B. Fortín y Táurida, peón, [illegible]; Doclina, G. Rivero, [illegible]; Penitencia, Mucklow, [illegible] muy [illegible]

[illegible]

Polígono con Legui en la Prueba Final

HAN sido logrados los servicios del jockey Ireneo Leguisamo para dirigir al pensionista de L. Aguirre en la final del programa del domingo. [illegible]

Noticiario Hípico

SI PITO, que se encuentra bajo la dirección del cuidador Emilio Orezoli, ha sido quemado con fuego en los garrones y tardará una breve temporada antes de que pueda reaparecer en público.

ETSAI que entrena José Mattos, ha sido objeto de una cura con puntas de fuego en ambos garrones.

CAUTIVA, elemento que integra el escuadrón de la caballeriza de Eladio Labrador, sufrió esta mañana, en momentos que cumplía ejercicios de vareo, la fractura del húmero de la mano izquierda, según así pudo establecer el servicio veterinario al ser transportada en la ambulancia que la recogió de la cancha.

SANSIVAR y ABOLENGO, ambos del entraineur Guido Benvenutti, han sido objeto de sendas curas. Al primero, se le aplicaron puntas de fuego en los garrones; y al segundo, igual procedimiento en la entrecuerda de la mano izquierda.

GABRIEL TORTEROLO tiene tres nuevas pensionistas pertenecientes a la caballeriza del señor Félix de Alzaga Unzué. Se trata de Muzetta, hija de Master Vere; Biondá, hija de Petrarca; y Ventelle, por Tonto, las tres de dos años.

COMISIONISTA, que debió interrumpir su training como consecuencia de una leve manquera, ha reanudado nuevamente el entrenamiento. El pupilo de Antonio Borean podrá reaparecer dentro de un mes y medio.

TIENE OTRA CARRERA FACIL. — Farewell, el flamante detentod del récord de los 1.200 metros en San Isidro —1'8" 4/5— que mañana no necesitará recurrir a todos sus formidables medios locomotivos para dar cuenta de su único adversario, Breno, que saldrá a la cancha dispuesto a medir sus fuerzas con el veloz hijo de Gusty

SAN ISIDRO — PROGRAMA, MONTAS Y PERFORMANCES PARA MAÑANA

REUNION No. 3 — Pista Normal

FIJA DEL DIA: PENITENCIA

CRITICA Pronosticó 2 Ganad. y 1 Placé

1a. carrera: 1600 metros — *Premio FOLIE* — A las 13.45

4 últ. perform.				Caballos	Ks.	Jockey	e	Padre	Madre	Cuidador
0.S	0.P	0.P	—	1 Causador	57	J. Salas 4	4	Tardío	Cuscaria	M. M. Sosa
3.P	3.S	3.S	0.S	2 Pencobel	57	R. Guerrina 4	4	Pend'ciero	L. Cor'besa	J. Maschio
2.P	0.P	0.P	0.S	3 Tacc	57	A. Bartalotti 4	4	Pincelazo	Predilecta	V. Petroz'no
4.P	0.S	0.S	0.P	4 Diplomático	57	E. Lema 4	4	Rustic	Lealtad	S. Lema
0.S	0.P	0.P	—	5 Sent'ciador	57	G. Glaria 4	4	S. Patrick	Perse'rancia	A. Larr'dart
0.S	0.S	3.S	0.P	6 Red Cap	57	No correrá	4	Full Sail	B. Roja	M. Alvarez h.
0.B	5.B	0.B	0.B	7 Fantástico	57	B. Fortín 3	4	Darda'los	Purreta	M. De Lucca
0.P	—	—	—	8 Lucky Day	57	H. Artigas 3	4	Filón	Loch Nell	R. Marinetti
5.S	4.B	3.B	0.B	9 Haragán	57	J. Ferrín 2	4	L. Alegre	Antagónica	M. Ojeda
0.B	4.B	0.B	5.B	10 Free Wind	57	J. Ortiz 2	4	F. World	Antucurá	J. Ciocchi
3.B	0.S	3.B	0.S	11 Tanito	57	H. Melo 4	4	Gringaso	Chadi	J. Freytes

Candidato: **L. DAY (8)** — Enemigo: **TACC (3)** — Sorpresa: **PENCOBEL (2)**

2a. carrera: 1000 metros — *Premio NEY* — A las 14.20

4 últ. perform.				Caballos	Ks.	Jockey	e	Padre	Madre	Cuidador
g.C	—	—	—	1 Adaluz	55	S. Vasta 3	3	Adalid	Luminosa	M. Fern'dez
0.S	0.S	0.P	2.S	2 Cirenaica	55	Lhuillier	3	Diadoque	Cornebiche	F. Rodríguez
1.S	2.P	4.S	2.S	3 Edda	55	J. Artigas	3	B. Empire	R. Empress	G. A. Cervi
1.S	—	—	—	4 Escalada	52	Ciafardini 2	3	B. Empire	Heraclina	A. Grassi
1.S	4.P	0.P	4.S	5 Tarragona	52	Mucklow 2	3	Filón	Toy Doll	P. P. Ferro

Candidata: **EDDA (3)** — Enemiga: **ESCALADA (4)** — Sorpresa: **TARRAGONA (5)**

3a. carrera: 1000 metros — *Premio SALTO* — A las 15

4 últ. perform.				Caballos	Ks.	Jockey	e	Padre	Madre	Cuidador
1.S	4.P	1.S	1.S	1 Farewell	57	Leg'zamón 3	3	Gusty	L. Hormiga	J. F. Penna
1.S	1.S	1.S	1.S	2 Chapetón	55	No correrá	4	M. Vere	Chabita	O. Canay
2.P	4.S	2.P	1.S	3 Pitogal	55	No correrá	4	Ch. Larose	Folly	O. Calistro
3.S	0.S	4.S	0.S	4 Breno	54	M. López	3	Claro	Boni	A. Alvariza
0.S	0.S	0.P	2.S	5 Cirenaica	48	No correrá	3	Diadoque	Cornebiche	F. Rodríguez

Candidato: **FAREWELL (1)**

4a. carrera: 1600 metros — *Premio TANTALO* — A las 15.45

4 últ. perform.				Caballos	Ks.	Jockey	e	Padre	Madre	Cuidador
1.S	3.P	1.P	0.S	1 Anucha	59	H. Artigas 3	3	Adalid	Fairtoy	G. Larriera
4.S	1.B	0.S	2.B	2 Locutora	55	J. Ferrín	4	4 Delfín	Sauda	M. Ojeda
2.S	3.S	3.S	4.S	3 Madrileña	54	B. Fortín 4	4	B. Out	Macagua	G. Benvenuti
0.S	4.S	2.S	4.S	4 P. Veine	52	No correrá	5	S. Hassan	P. Clase	P. Costa
0.B	1.B	0.P	0.P	5 Doclina	50½	G. Rivero 2	3	Sp. Doc	Bambalina	J. Lofiego
1.P	2.P	1.P	—	6 Penite'cia	54	Mucklow 2	3	S. Hassan	Pandora	S. Fuentes
5.P	0.S	1.B	4.S	7 Mesalina	49	No correrá	3	Petrarca	Memoria	A. d. l. Santos

Candidata: **PENITENCIA (6)** — Enemiga: **ANUCHA (1)** — Sorpresa: **DOCLINA (5)**

5a. carrera: 2400 metros — *Premio SURPLICE* — A las 16.30

4 últ. perform.				Caballos	Ks.	Jockey	e	Padre	Madre	Cuidador
1.P	5.P	1.P	1.P	1 West	62	No correrá	7	P. Habano	Lusitania	C. Mucklow
3.S	2.S	3.S	1.B	2 Black Pansy	58	B. Fortín	5	Badruddin	C. Rose	G. Benvenuti
2.P	2.S	3.S	1.S	3 Alergia	58	No correrá	5	Albacea	Cigarrera	R. Pereyra h.
4.S	2.S	4.B	3.P	4 Trocadero	56	I. Leguisamo	5	Filón	Taguilla	J. Boquín
4.P	1.S	4.P	4.S	5 Giorgio	56	O. Nardi	5	Michel'gelo	Polverita	P. Bennasar
3.S	1.S	1.S	5.P	6 Tati	56	M. López	5	Cosquil'so	Barredora	A. Grassi
2.P	3.S	1.S	2.P	7 Circo	54	P. P. Artigas	4	Guatán	Corbeta	J. Carelli
1.P	1.P	2.P	5.S	8 Harapo	55	H. Ciafardini	4	H. Brion	Secretaria	E. J. Solari
4.P	3.S	1.P	0.S	9 Nilhué	49	R. Marín	4	Advocate	Yehuen	S. Fuentes
1.P	2.S	1.P	1.S	10 Cruz Roja	45	No correrá	4	Full Sail	C. del Sud	A. A. Penna

Candidato: **HARAPO (8)** — Enemigo: **TATI (6)** — Sorpresa: **CIRCO (7)**

6a. carrera: 1000 metros — *Premio YANKEE* — A las 17.15

4 últ. perform.				Caballos	Ks.	Jockey	e	Padre	Madre	Cuidador
3.P	3.S	4.S	1.B	1 Potencial	58	E. Artigas 3	4	Tyde	Minuete	A. Aued
1.S	1.S	1.S	1.S	2 Chapetón	58	R. Quinteros	4	M. Vere	Chabita	O. Canay
2.P	4.S	2.P	1.S	3 Pitogal	58	Mucklow 2	4	Ch. Larose	Folly	O. Calistro
3.S	5.S	0.S	0.S	4 Ipso	56	B. Castro	4	Tonto	Ipette	N. Ojeda
3.P	2.P	4.P	2.P	5 Cloral	56	No correrá	5	Clarín	L. Charm'se	C. Mucklow
1.S	1.P	0.S	—	6 Bonicate	56	C. Riero	4	Advocate	Boni	J. Chavarri
3.P	0.S	5.S	1.S	7 Paisano	54	No correrá	6	S. Hassan	Pura Clase	E. Correa
4.B	0.B	0.B	4.B	8 Pebetero	53	G. Rivero 2	4	Peluquero	Yapurá	M. Lema
2.S	5.S	3.P	2.S	9 Criterio	53	O. Nardi	4	Catanguito	Caramba	J. G. Giles
2.B	1.B	0.P	0.B	10 Miomio	53	A. García	4	Guatán	Misiva	A. Milani
0.P	4.S	2.B	0.B	11 B. Bridge	53	J. Ferrín 2	4	Marigui	Coe	J. Quinteros
4.B	3.B	5.B	0.B	12 Dublín	52	X. X.	5	Umballa	Comforter	L. Bon

Cándidato: **PITOGAL (3)** — Enemigo: **CHAPETON (2)** — Sorpresa: **BONICATE (6)**

7a. carrera: 1800 metros — *Premio LANDSCER* — A las 18

4 últ. perform.				Caballos	Ks.	Jockey	e	Padre	Madre	Cuidador
D	—	—	—	1 Aglaia	56	No correrá	3	T. Dolphin	Cuerpeada	A. A. Penna
2.P	3.S	0.S	3.S	2 Mulberry	56	Mucklow 2	3	Lapachito	Sad Eyes	V. Guarneri
2.P	2.P	3.S	5.S	3 Flánerie	56	Di Tomaso	3	Embrujo	Plair	F. Maschio
0.P	0.S	—	—	4 Bue'gaucha	56	Ciafardini	3	Barandal	Resistida	L. Saccone
2.S	2.S	—	—	5 Zamba	56	J. Artigas	3	R. Pasha	Zazá	J. Lapistoy
3.B	0.P	0.S	0.S	6 Alix	56	L. Canú	3	Salteador	Albina	P. García
4.P	2.P	4.P	0.P	7 Vanity Fair	56	J. Ortiz 3	3	Rolando	Valentina	R. Moreno
0.P	2.P	—	—	8 Almendra	56	A. A. Do'guez	3	Chul'leigh	Atlanta	R. Valdez
2.P	0.S	—	—	9 Puntilla	56	No correrá	3	Seductor	Pumosa	G. A. Cervi
0.P	—	—	—	10 Gazette	56	F. Purita 3	3	Iluso	Gacetilla	E. Pizzorno
0.S	—	—	—	11 La Cañiza	56	H. Ponzi	3	Ixión	Sumba	F. Sueldo
0.B	4.S	0.S	0.P	12 Rosée	56	R. Caro 3	3	Tónico	Rosaura	J. P. Brun
0.P	0.B	—	—	13 Gárgola	56	No correrá	3	Marongé	Izarra	J. Fuentes

Candidata: **ZAMBA (5)** — Enemiga: **FLANERIE (3)** — Sorpresa: **MULBERRY (2)**

8a. carrera: 1800 metros — *Premio EDISON* — A las 18.45

4 últ. perform.				Caballos	Ks.	Jockey	e	Padre	Madre	Cuidador
4.P	0.S	0.P	0.P	1 El Roto	56	No correrá	3	Chilenito	Ricura	B. Giov'netti
0.S	—	—	—	2 Quintillo	56	J. Contreras	3	Beaufi'ter	Marioneta	A. E. Einen
D	—	—	—	3 Polígono	56	I. Leguisamo	3	Filón	Puntería	T. Míguez
2.B	2.B	4.B	—	4 Rubio	56	No correrá	3	Full Sail	Rubia	I. A. Rolón
4.P	0.P	4.S	4.B	5 Surgente	56	R. Caro 3	3	Gusty	Surabaya	J. P. Brun
D	—	—	—	6 Mojicón	56	No correrá	3	Tonto	Miss Gris	J. J. Casella
3.P	3.P	2.P	0.P	7 Andes	56	Di Tomaso	3	Peterb'gn	Facer	F. Maschio
0.P	0.P	0.P	0.S	8 Festival	56	No correrá	3	Tónico	Figuranta	O. Ojeda
5.P	0.P	5.P	3.S	9 De Regreso	56	P. Lofiego	3	B. Vivant	Santa Inés	B. Cardinale
D	—	—	—	10 Sinfónico	56	No correrá	3	Strand	Quellén	O. Damiani
D	—	—	—	11 Seguido	56	N. Alvarez	3	Covenant	Sabatina	R. Lacaza
4.S	2.S	3.S	0.S	12 Pretendido	56	J. Ferrín 2	3	Remo	Prenda Mía	L. Aguirre
5.P	2.S	0.S	—	13 Detonante	56	H. Artigas	3	Ramazón	Last Bell	E. Beroldo
0.B	—	—	—	14 Niko	56	A. Manzoni	3	Nebuch'zar	Nitoka	V. Di Tomasi
5.B	—	—	—	15 Nansen	56	A. García	3	Ben Omar	Nave	A. Milani
D	—	—	—	16 El Cacique	56	No correrá	3	Sind	Cristiana	C. Loyarte
3.P	3.P	0.S	0.P	17 Picotón	56	J. Artigas	3	Guatán	Picota	R. L. Valdez

Candidato: **PICOTON (17)** — Enem.: **PRETENDIDO (12)** — Sorpresa: **ANDES (7)**

Buena Loma Pasó 1000 Mts. en 59"3/5, San Isidro

NUMEROSOS ejercicios se realizaron esta mañana en el circo de San Isidro, efectuados todos ellos en las pistas de arena, césped y tierra que se encontraban en condiciones normales. Se destacó el ensayo de Buena Loma, que recorrió el kilómetro en 59" 3/5, en el césped, y Albita, que recorrió 1300 metros en la tierra, empleando 1'20" 4/5. La nómina de los trabajos es la que damos a conocer a continuación:

(Arena, césped y tierra normales)

En 600 metros

El Paso, con Leguisamo, en 36" 2/5, arena.

En 700 metros

Noisy, con Guerrina y Fleida, con C. Martínez, en 43" 2/5; Tivola, con B. Cúcaro, en 43" 4/5; Rabanera, con G. Salinas, en 43" 2/5.

En 800 metros

Qué Bala, con G. Wagner, en 48" 1/5, césped; Cortito, con L. Olmos y un compañero con S. Vasta, en 50"; Wellborn, con J. Ferrín y Bernardotte, con C. Martínez, en 49"; Bumerang, con R. B. Quinteros y Estampido, con J. Salas, en 48" 3/5, césped; Fama, con Bartalotti, en 47" 4/5, tierra; Cintaleta, con Fridman, en 50" 3/5; Karlette, con J. Ferrín y Martona, con R. Pena, y Mesalina, con S. Vasta, en 49" 3/5 juntas; Chisporroteo, con C. Martínez, en 50"; Puritana, con Guerrina, en 50" 2/5; Tregua, con Vasta y Laurísimo, con R. Pena, en 50" 4/5; Argonaut, con F. Dupuy, en 51" 2/5; Coya Bruta, con Bartalotti y Solterita, con R. B. Quinteros, en 48" 4/5, césped.

En 1000 metros

Buena Loma, con Añ Romero dió un cuerpo e igualó a Letona, con Albertini, en 59" 3/5, en el césped, muy buen trabajo; Amatagua, con S. Vasta, en 1'2" 4/5; Chinkal, con R. B. Quinteros, en 1'2" 4/5.

En 1200 metros

Despierto, con Ponzi, en 1'16" 2/5.

En 1300 metros

Albita, con Martalotti, en 1'20" 4/5 a palos falsos, tierra; Corantin, con Bartalotti, y Cavia, con H. Ponzi, en 1' 22"; Huesca, con M. López en 1'21" 2/5 a palos falsos en la tierra.

En 1400 metros

Pescaré, con J. Ibarra, en 1'32"; Nicolette, con J. Luján y Paiva, con M. Montero, en 1'31" 4/5.

En 1500 metros

Mansalva, con Lema, hilo, en 1'36".

En 1600 metros

Hilo Títere, con J. Ferrín en 1'42" 4/5 césped.

En 2000 metros

Campichuelo, con H. Ponzi, en 2'12" 2/5, césped; White Lady, con J. Luján en 2'13" 4/5, arena; Zurbal, con M. Dacosta y un compañero con J. Caballero, en 2'15" 2/5; Imperativa, con J. Caballero, en 2'17" 2/5 floreando muy cómoda.

La Mejor Corrida:
TATI
2400 metros en 2'33, tierra, San Isidro

Red Cap se Mancó y no Será Presentado

DE la prueba inicial de mañana en San Isidro desertará Red Cap, uno de los serios aspirantes al triunfo. El hijo de Full Sail se mancó esta mañana en momentos en que cumplía en Palermo su partida final para el compromiso del césped. La circunstancia apuntada motivará que el pensionista de Manuel Alvarez vuelva a ser puesto en cura y seguramente que la misma demandará un lapso de dos o tres meses antes de que pueda intentarse nuevamente fortuna con él.

Noticiario del Hipódromo de la Ciudad Eva Perón

POR las distintas caballerizas del hipódromo de la Ciudad Eva Perón, nuestro cronometrista ha logrado recoger las siguientes informaciones:

EL CUIDADOR A. Carrizill, ha entregado a su propietario los tres años Gashuin y Fagglaccio, los que están ahora al cuidado del trainer Antonio Bonetto.

AL CABALLO Ukase, se le aplicó fuego en ambos nudos.

A NUDOSA le ha aparecido un sobrehueso en la mano derecha. Se le aplicará un cáustico.

EL CABALLO Rimac, ha sido vendido y proseguirá su campaña en el hipódromo de Córdoba.

LA YEGUA Veneciana, cuya campaña ha sido excelente, ha vuelto a sentirse de gravedad. Será enviada al campo para destinarla a la reproducción.

LABOREO se encuentra en cura. Se le aplicará un cáustico en el nudo de la mano derecha.

TITANIC, que se mancó de gravedad en su última presentación será retirado del entrenamiento.

AL TRES años Lamparón se le aplicó un cáustico en la mano izquierda.

EL VETERANO cuidador Cesáreo Rodríguez, tiene a su cargo ahora al caballo Coeur de France, que atendía el trainer Alberto Larrandart.

SALADILLO, que en el bosque tuvo algunas actuaciones discretas, ha sido enviado a Córdoba en donde proseguirá su campaña.

EN ESTOS días serán traídos desde Tandil, para actuar en el bosque, dos excelentes ganadores de aquellas pistas. Son ellos Temporal y Hacha y Tiza, los cuales serán atendidos por el cuidador Luis Lofiego.

VICTOR HUGO ha sido trasladado a Palermo en donde se encargará de su preparación el veterano cuidador de Soplido y Trotol, Luis Saini.

AL TRES años Aldisco, se le aplicó puntas de fuego en el nudo de la mano derecha.

CARLOMAGNO, sano aparentemente de la cura a que fuera sometido en las paletas, ya concurre a las pistas iniciando así su vareo. De aspecto está precioso.

PUEDE VENCER A LA FAVORITA. — Anucha, la flamante recordman de los 1400 metros que se apresta a enfrentar a la favorita Penitencia en la milla del Premio Tántalo de la reunión de mañana en el césped, en condiciones de refirmar su récord de 1'21" 2/5, establecido el 28 de diciembre último en la misma pista

Sólo Discretos Son los Ocho Cotejos del Bosque

COMO es lógico esperar, a esta altura de la temporada los cotejos son de "verano", y mucho más en el circo del bosque, en donde hasta que "pinten las nuevas cartas" no hay que esperar nada nuevo entre los ya reconocidos y "animosos" competidores en la mayoría de los entreveros. El domingo tendremos otro programa de "canícula", y sólo faltaría que llegase a llover para que perdiera en un todo la poca atracción que ha despertado, debiendo esperarse hasta ayer para la definitiva organización del programa. De acuerdo con varias de las cosas que vienen ocurriendo, como en el caso de Milco, el público ya no sabe en dónde depositar sus níqueles, y nosotros menos en dónde depositar un pronóstico, ya que luego de ver cumplir al hijo de Collarín una sobresaliente corrida de 1600 metros en 1'40" 1/5, que es como para verlo ganar, salimos con que su jinete, desde las cintas, "viene sentado cómodo" sobre la montura. Con estas performances tan contradictorias, la cátedra tiene derecho a perder algo de ese fervor burrero, tan valioso que no tiene límites ni ante el fuerte calor, ni ante la pertinaz lluvia... Todo es corazón en el aficionado de "lay", pero no le gusta que lo sorprendan con estas "maniobras" tan fuera de lugar en estos tiempos.

Citaremos a continuación las mejores cartas en los distintos entreveros de la reunión del domingo, en aquellas pistas a la espera de que los aficionados vean más despejado el camino a las ventanillas de pago y siempre y cuando como en la reunión más reciente la suerte nos tienda una manita en el acierto y salgan algunas como La Cocarde, Royal Prince, Fuseli y La Distancia, aunque en el disco ganen por mucho menos que la tordilla del cuidador Juan C. Declós, que en verdad merecía verse aunque no con tanta calor en el cuadrado del pesaje.

Atador, para empezar

La carrera inicial es reservada para los modestos profesionales de la fusta, y entre ellos hay que "verles desfilar". Con todo, entre las mejores cartas del lote está Atador, que viene de llegar buen segundo en pos de Encarecido a poco más de un cuerpo en 1' 52" 1/5 los 1.800 metros. Ha seguido bien y según se informa llevaría la monta de J. Abalos, piloto que por su labor en las mañanitas de ensayo merecería tener una recompensa y verse en el cuadrado de los vencedores. Enemigos hay para todos los gustos entre el resto de los modestos participantes, entre ellos está Kiligny que, si aguantan sus manos, costará arrebatarle la victoria; Rabanera, que la vienen "guardando" con vistas a no fallar; Losoñé, que viene teniendo buenos comportamientos, y Tangarock, que algún día puede que llegue a responder a sus buenos trabajos en privado.

Pochonga anda bien

No hay mucho que elegir en los 1.300 metros del premio Patria, carrera en la que tenemos a Pochonga, que termina de clasificarse quinta de Tregua en pistas de Palermo en 1' 40" 1/5 los 1.600 metros y que anteriormente fuera segunda de Chilena en 1' 52" 1/5 los 1.800 metros. Mantiene su estado y en tan modesta categoría puede llegar a salir airosa. Bonne Etoile, que corre mucho y que les merece cierta confianza a los allegados a su caballeriza. Isolde, Nena Mansa, y si la presentan a Rabanera en ésta hay que tener cuidado.

La Lira les gusta

En los 1.400 metros del premio Ecume volverán a encontrarse La Lira y Black Times. Depende de la lucha entre ellas sus respectivas probabilidades, y no creemos que nuevamente "peleen" para darle el gusto a otra. La Lira luce un estado de primer orden y la pupila de L. Taborda es muy capaz de dar un merecido desquite. Pueden ganar, además, Mondaine, que en privado anda muy bien; Festala, si lleva una buena monta, y Convidada, que mantiene la buena preparación que se le conoce y si responde debe ser una carta peligrosa.

Rubio y Callejeo

La elección no es muy fácil en los 1.600 metros del premio Chilpa, carrera en la que ambos cuentan con muchas probabilidades de éxito. Rubio, el pensionista del cuidador Ignacio Rolón, ha seguido en excelentes condiciones después de sus dos buenas performances últimas, y en cuanto al pensionista del cuidador E. Boni creemos que con una monta más serena y que "castigue" menos puede mejorar mucho su último comportamiento. Rifeño, que en privado corre una barbaridad; Reproche, Al Vino y Dichoso, que en su última tentativa estuvo a punto de rodar, son también buenas cartas para el triunfo.

Cachimbo es bravo

De acuerdo con la impresión dejada en su reciente carrera, en la que se clasificara cuarto de Cigarrillo en el excelente tiempo de 1'24" 1/5, creemos que Cachimbo es una carta seria en los 1.800 metros del premio Chandler, a disputarse en quinto término de la tarde. Cachimbo en la lucha citada debió sortear serios contratiempos, y debido a ello no llegó más cerca. Ahora el pensionista del cuidador I. Coronel es capaz de dar un lindo desquite. Entre sus adversarios están Chapeau, recientemente cuarto de Rajpur en 1'18" 4/5 los 1.300 metros y que si responde es serio adversario, ya que sabemos como corren los pupilos de J. García cuando responden... Zumbón, Novelero y Sopón son también serias contras, pero hay que tener en cuenta a Pecheco, que en sus ensayos corre una barbaridad.

Pica Poco siguió lindo

Luego de su reciente victoria lograda en final ajustado sobre Maluche en 1'12" 2/5 los 1.200 metros, este pensionista del cuidador Felipe Silvestre ha seguido en excelentes condiciones y puede llegar a repetir en su compromiso próximo. Llevará adversarios de la talla de Clairfontaine, que en privado anda muy bien; Bamanella, Fecunda y la misma Carrerista, que en sus ensayos deja la mejor impresión.

La Mejor Partida:
ANUCHA
800 metros en 46" 3/5, San Isidro

Noticia Fresca es carta

Aunque en su reciente encuentro en pistas de Palermo, Noticia Fresca, a las órdenes del jockey Ireneo Leguisamo, no llegó a responder en un todo a lo que de ella se esperaba, su quinto puesto en pos de Suerte en 57" 1/5 para los 1.000 metros significa una performance muy valiosa para su compromiso en pistas del bosque. Noticia Fresca, que ha seguido muy bien, llevará contras de la talla de Trini, que viene de producir una excelente performance, Filigrana, que corre mucho, Pulcama, Amigasa y La Payanca.

Una bravita

En el cotejo final reservado a los ganadores de una carrera hay varios que están en condiciones de conquistar la victoria. Entre ellos debemos citar a Logroño, que desde su buen cotejo con Genium y otros buenos elementos estamos a la espera de que responda. Príncipe, que debe mejorar en esta nueva distancia de 1.400 metros su carrera en pos de Arbitrario, Ferraje, que siempre es enemigo, Plenario, que anda bien y Alfajor, que en su reciente victoria viene de dejar entrever que es capaz de repetir en fecha breve.

HIPODROMO DE LA CIUDAD EVA PERON

Rivales y Montas Para el 11

Premio Marte — 1.300 metros

[illegible]

Premio Patria — 1.300 metros

[illegible]

Premio Ecume — 1.400 metros

[illegible]

Premio Chilpa — 1.600 metros

[illegible]

Premio Chandler — 1.800 metros

[illegible]

Premio Jezabel — 1.200 metros

[illegible]

Premio Brizio — 1.000 metros

[illegible]

Premio Cruz Diablo — 1.400 metros

[illegible]

La Presencia de Puntilla no Está Resuelta Todavía

La caballeriza de la potranca Puntilla no ha resuelto hasta este momento si presentará a la hija de Seductor en el Premio Landscer, en San Isidro. Recién en las primeras horas de la mañana de hoy se resolverá si la caballeriza Fenix la presentará o no, pues ello depende de la resolución que tome el cuidador respecto al estado de la potranca. De salir, ocupará uno de los primeros puestos en la consideración de los aficionados.

SALIO OTRO NUMERO DE LA REVISTA ¡LARGARON!

Se ha dado a conocer el segundo número correspondiente a la revista de turf "¡Largaron!", que contiene material informativo referente a las carreras que se realizan en Palermo, San Isidro y el bosque, respectivamente. Muy bien presentada, ha logrado superarse con bien diagramadas páginas y notas ilustrativas de la actividad turfística del país, además de las colaboraciones de colegas conocidos que hacen de la mencionada publicación un motivo ameno para el lector carrerista.

Tristán Hizo 800 Metros en 47" 3/5 Hoy en Palermo

(Pista Grande Liviana)

En 600 metros

Dahna, con Marrone y Pimpante, con V. Vallilo, en 36" 2/5, del opuesto.

En 700 metros

Le Matelot, con N. Alvarez y Viento Bravo, con R. Rodríguez, en 42" 2/5, juntos; Chlure, con J. Sherna en 44" cómoda; Forlador, con L. Carreño, en 45" 1/5 cómodo; Garitero, con el peón, en 45" 3/5 suave; Puchito, con Avero, en 41", del opuesto; Chicuelón, con Salibusky, en 42" 3/5; Wine Glass, con Sherna, en 44" 3/5; Altamirano, con R. Medina en 43" 2/5.

En 800 metros

Atta Vox, con H. Pantanali y Lunado, con E. Ríos, en 49" a palos falsos, de los 2800 a los 2000; Salaica, con Boggiano, en 53" 3/5 cómoda; Camotal, con Avero, en 50" a palos falsos; Pintapinta, con el peón, en 51" suave; Obolensky, con Lescano, en 51" 2/5 suave; Mangudo, con Di Palma, en 52" 3/5 cómodo; Ezeudun, con Lapellegrina, en 51" 3/5 suave; Royal Bloom, con Avero y Fair Royal, con Salibusky, en 49" 2/5 del lado opuesto, juntos, bueno; Serenely, con Marrone, en 50" 3/5; Sunchales, con Avero y Ladilla, con Salibusky, en 49" 1/5 del opuesto, juntos, bueno; Castigador, con R. Rodríguez, en 50" 2/5; Chato Aiké, con G. Rivero, en 51" 2/5 suave; Logroño, con Sherna y West, con Mucklow en 47" 3/5, cómodo West, bueno; Baaar, con Vallillo en 49" muy cómodo; Pecheco, con Justo Ortiz, y Noticia Fresca, con Lofiego, en 48" 2/5 juntos; Etnal, con C. Riero en 52" 3/5; Filosor, con J. Mernies y Chantey con Cinullo, en 48" 3/5 juntos; Toxinal, con H. Pantanali, en 49" 3/5; Leal, con Sherna, en 48" 2/5; Sol Agro, con M. A. Vidal, en 51" 2/5 cómodo; Renechador, con Marzoni y La Rosa, con el peón, en 50" juntos; Corrib, con Sherna, en 48" 2/5.

En 1000 metros

Embeleso, con di Tomaso en 1'1"; Nórdica, con Paulesu y Don Reifel, con Dorado y Tan Dancer, con Carriaga en 1'3" juntos; Líder, con Justo Ortiz, en 1'3" cómodo; Holiday, con Carreño, ensayó suave en el tiro.

En 1200 metros

Delv, con H. Pantanali en 1'17" 2/5 a palos falsos; Centellita, con Fortín en 1'1" sin ser exigida.

En 1290 metros

Farruquiña, con A. A. Domínguez, en 1'21" 3/5; Huxley, con Dorado en 1'21" 4/5; Valdivia, con di Palma, en 1'23" a palos falsos, de los 2800 a los 1500.

En 1400 metros

Runway, con N. Alvarez, en 1'28"; Falcón, con N. Alvarez, en 1'28" 3/5.

En 1600 metros

Halleto, con L. Boggiano y Melanie, con A. S. López, en 1'44" juntos.

Ensayos Preparatorios de los Anotados en S. Isidro

DETALLAMOS a continuación los ejercicios preparatorios realizados por los competidores del programa de San Isidro, cumplidos en este circo, Palermo y el bosque, respectivamente:

PRIMERA CARRERA

Causador, 1600 en 1'44", arena; Pencobel, 800 en 49", arena; Tacc, 700 en 43"2/5, césped; Diplomático, 1600 en 1'45", arena; Sentenciador, 1600 en 1'43"2/5, arena; Haragán, 1600 en 1'50", cuarta pista pesada, arena; Red Cap, 1600 en 1'43", Palermo; Fantástico, 1600 en 1'42"1/5, Palermo; Lucky Day, 1600 en 1'40" 4/5, Palermo; Freed Wind, 1300 en 1'22"2/5, Palermo.

SEGUNDA CARRERA

Adaluz, 1000 en 1'1", tierra; Edda, 700 en 41"2/5, arena; Escalada, 1000 en 59"3/5, tierra; Tarragona, 1000 metros de recta, en 1'2/5 y 600 en 36", ambos en Palermo; Cirenaica, 1300 en 1'21" y 700 en 40"3/5, ambos en Eva Perón.

TERCERA CARRERA

Farewell, 700 metros cómodo, en 42", arena; Breno, 1000 en 1'2", arena.

CUARTA CARRERA

Anucha, 1200 en 1'13"4/5, arena; Locutora, 1000 en 1'1"3/5, arena; Doclina, 1400 en 1'29"4/5, Palermo; Madrileña, 1600 en 1'46"3/5, cómoda y 800 en 49", ambos en Palermo.

QUINTA CARRERA

Alergia, 2400 en 2'40" de floreo, arena; Giorgio, 2400 en 2'38", arena; Tati, 2400 en 2'33", tierra, Circo, 2500 en 2'41"3/5, arena; Nilhue, 1000 en 1'4"5 y 800 en 48"3/5, ambos en Palermo; Black Pansy, 1300 en 1'14"3/5 y 800 en 49"2/5, ambos en Palermo; Trocadero, 2200 en 2' 22" y 800 en 48", ambos en Eva Perón.

SEXTA CARRERA

Potencial, 700 en 43"2/5, arena; Chapetón, 1000 en 1'3", arena; Pitogal, 1000 en 1'1"2/5, arena; Ipso, 1000 en 1'4"4/5, cuarta pista pesada, arena; Pebetero, 1000 en 1'1", tierra; Criterio, 600 metros en 35"2/5, arena; Cloral, 800 en 50"2/5, Palermo; Bonicate, 1000 metros cómodo, en 1'2"4/5 y 600 en 35"2/5, ambos en Palermo; Paisano, 1000 en 1'3" y otro, suave en igual tiro en 1' 5"2/5, Palermo.

SEPTIMA CARRERA

Flanerie, 1800 en 1'54", tierra; Buena Gaucha, 1800 mts. en 1'55"3/5 arena; Zamba, 1800 en 1'55"3/5, arena; Gazette, 1800 en 1'59"4/5, arena; Vanity Fair, 1800 en 1'55"2/5, Palermo; Almendra, 1800 en 1'55" 3/5 y 800 cómoda en 52"2/5, ambos en Palermo.

OCTAVA CARRERA

Andes, 1800 en 1'54", tierra; Festival, 1800 en 1'57", en la tierra; Pretendido, 1800 en 1'54", césped; El Cacique, 1800 metros en 1'56", arena; Polígono, 1800 metros suave, Palermo; Niko, 1000 en 1'2"3/5, Palermo; Sinfónico, 1800 en 1'57", Palermo; Rubio, 800 en 47", Eva Perón; Nansen, 1800 metros en la tierra, Nilhar, en 1'57"1/5, Eva Perón.

El Gordo de Reyes Fué Más Remolón: Tardó 44' en Salir

Nº	Prem.
1	
066	320
123	600
132	320
304	320
356	320
378	600
394	1000
412	1000
482	2000
740	320
773	600
226	320
415	320
2	
090	320
423	320
589	320
633	320
739	320
836	320
940	600
3	
152	1000
3034	$ 5.000
301	320
443	320
492	1000
896	320
938	1000
914	320
237	320
884	320
4	
019	320
111	320
135	320
255	320
324	600
4.588	100.000
590	320
673	320
737	600
791	320
813	320
980	600
352	320
5	
032	320
041	320
053	1000
109	320
123	320
147	320
175	320
368	320
483	2000
5.355	$ 5.000
535	2000
744	320

Nº	Prem.
760	1000
887	600
910	600
965	320
6	
027	320
064	320
171	320
263	320
406	2000
369	320
610	320
6177	$ 10.000
641	320
801	320
899	600
7	
209	320
228	320
231	320
361	600
785	320
811	320
852	600
205	320
349	1000
8	
061	320
084	320
188	320
8423	$ 10.000
443	320
697	2000
751	320
890	320
9	
021	2000
110	320
154	2000
182	320
208	320
286	1000
335	320
494	320
649	320
656	600
843	320
10	
148	600
207	320
300	600
339	320
10.360	$ 10.000
455	320
490	320
852	320

Nº	Prem.
11	
128	320
160	320
170	320
245	320
402	600
413	320
776	320
838	320
841	320
858	320
899	1000
952	1000
12	
066	320
068	320
269	320
390	320
417	320
466	320
531	2000
12619	$ 5.000
725	320
890	320
905	320
919	320
972	320
13	
029	600
104	1000
201	320
269	320
347	320
382	600
584	1000
755	320
798	320
873	320
961	320
14	
084	1000
092	320
175	320
214	320
14.327	$ 5.000
Aprox.	
14.876	$ 5.000
14.877	$ 200.000
14.878	$ 5.000
14916	$ 10.000

Nº	Prem.
491	1000
503	320
542	320
560	320
568	320
689	1000
748	320
786	2000
789	320
812	320
943	320
972	320
15	
014	320
098	1000
350	320
455	320
643	600
766	320
842	320
873	320
888	320
16	
058	600
131	320
239	320
336	600
428	320
471	320
613	2000
677	320
684	320
694	320
772	1000
16779	$ 5.000
784	600
820	320
17	
046	2000
196	320
202	320
522	320
554	320
592	320
743	320
18	
017	320
100	320
18.392	$ 5.000
504	1000
625	320
762	320
871	1000
876	320
999	320
19	
007	320
107	320
302	1000

Nº	Prem.
357	320
371	320
400	320
537	320
556	320
807	320
087	2000
20	
214	600
220	320
20.325	$ 5.000
608	320
818	1000
937	600
409	320
21	
21.004	$ 5.000
007	320
21.024	$ 5.000
046	320
21058	$ 10.000
336	320
460	320
490	320
522	320
585	2000
619	320
880	220
22	
032	2000
254	320
264	320
278	320
355	320
363	320
451	320
509	320
541	2000
572	320
710	320
720	1000
795	320
805	320
923	320
941	320
956	600
981	320
23	
160	2000
294	320
262	320
396	320
413	320
907	1000
627	320
648	320

Critica

Viernes 9 de Enero de 1953

PREMIO MAYOR

Con $ 1.000.000

24675

Con $ 200.000

14877

Con $ 100.000

4588

TERMINACIONES

Además de los premios que figuran en este extracto, todos los billetes enteros cuyos números terminen en

5

tienen premio de $ 160 por coincidir con la terminación del número que obtuvo el premio mayor, cada fracción (décimo) percibirá la parte proporcional.

Nº	Prem.	Nº	Prem.
747	320	918	320
748	2000	866	320
787	320	693	2000

Nº	Prem.
24	
044	320
296	600
300	320
302	320
321	1000
322	320
426	320
506	320
555	1000
Aprox.	
24.673	$ 10.000
24.674	$ 15.000
24.675	$ 1.000.000
24.676	$ 15.000
24.677	$ 10.000
796	320
812	320
842	320
970	320
25	
055	320
130	320
405	320
25.741	$ 5.000
879	320
971	320
26	
105	320
176	320
231	320
787	320
792	600
846	320
901	600
935	320
27	
026	320
042	320
079	320
308	600
355	320
361	320
372	320

Nº	Prem.
567	320
639	320
696	320
821	320
839	320
878	320
27.916	$ 5.000
28	
130	2000
232	320
360	1000
513	320
599	1000
634	320
28659	$ 5.000
937	2000
29	
041	320
335	320
352	600
398	320
437	600
446	600
503	320
656	2000
703	600
868	320
926	320
30	
30317	$ 5.000
356	320
521	320
577	320
30.820	$ 50.000
848	320
31	
007	320
040	320
041	320
101	320
102	320
730	320
219	320
316	600
331	320
353	600
406	320
416	320
444	320
490	320
599	320
894	320
987	320
989	2000
32	
008	320
056	320
071	320
146	600

Nº	Prem.
204	320
260	320
316	320
355	320
382	320
599	1000
623	320
32684	$ 5.000
32774	$ 10.000
748	320
33	
005	320
359	320
375	2000
449	600
686	320
717	320
797	320
922	320
33985	$ 5.000
34	
031	320
248	320
316	320
325	320
327	320
536	320
618	2000
707	320
832	2000
893	320
35	
001	320
012	320
143	320
168	320
276	2000
334	320
341	320
347	320
468	320
486	320
496	600
35821	$ 10.000
35221	$ 10.000
678	320
700	600
740	600
824	320
933	320
974	320
987	1000

Nº	Prem.
36	
051	320
072	320
142	320
246	2000
350	600
509	2000
719	320
760	320
794	320
995	320
278	320
214	320
37	
012	2000
150	320
151	600
279	320
857	320
369	320
417	320
537	1000
620	320
626	600
652	320
733	320
922	320
949	320
38	
38632	$ 10.000
851	320
872	320
879	320
900	320
974	320
884	320
613	320

Nº	Prem.
39	
051	1000
173	320
257	320
286	320
328	320
342	320
351	320
496	600
609	320
39.671	$ 5.000
716	2000
868	320
998	1000
40	
015	320
132	600
423	320
485	320
555	1000
725	2000
40750	$ 5.000
839	320
889	1000
896	320
40934	$ 5.000
995	320
192	600

Los 31 Primeros Premios

1	$ 1.000.000	24.675	17 $	5.000	14.327
2 ,,	200.000	14.877	18 ,,	5.000	16.779
3 ,,	100.000	4.588	19 ,,	5.000	18.392
4 ,,	50.000	30.820	20 ,,	5.000	20.325
5 ,,	10.000	6.177	21 ,,	5.000	21.004
6 ,,	10.000	8.423	22 ,,	5.000	21.024
7 ,,	10.000	10.360	23 ,,	5.000	25.741
8 ,,	10.000	14.916	24 ,,	5.000	27.916
9 ,,	10.000	21.058	25 ,,	5.000	28.659
10 ,,	10.000	32.774	26 ,,	5.000	30.317
11 ,,	10.000	35.221	27 ,,	5.000	32.684
12 ,,	10.000	35.821	28 ,,	5.000	33.985
13 ,,	10.000	38.632	29 ,,	5.000	39.671
14 ,,	5.000	3.034	30 ,,	5.000	40.750
15 ,,	5.000	5.355	31 ,,	5.000	40.934
16 ,,	5.000	12.619			

Favoreció a Socios de una Carpintería Mecánica

EL sorteo de lotería de esta mañana, último de la serie de premios voluminosos, presididos por el "supergordo" de Navidad, con 30 millones de pesos en seis series, se caracterizó, a diferencia de los otros dos anteriores, por el ambiente lánguido y opiáceo en que se desarrolló el acto, debido, en primer término, a la tardanza en aparecer el primer premio, que retuvo al público en sus asientos sobre la hora de los bifes. Este "gordito" escandaloso, que se permitió levantarse a la hora de dormir la siesta, faltando pocas bolillas para terminar el sorteo, benefició, sin embargo, no solamente a gente humilde de la Capital Federal, sino también del interior, ya que diez décimos fueron vendidos en Tigre y otro tanto en Arrecifes. Así, puede excusarse la demora teniendo en cuenta los dos largos viajes de la suerte, y el volumen de la cifra, bastante alta, vista de abajo y de costado...

◆ El "bel canto"

Con no tanto interés —como es lógico— como en las dos oportunidades anteriores pero con igual aspiración al halago de la fortuna, se congregó numeroso público ante el portón de la Lotería Nacional, desde más de una hora antes de iniciarse el acto. Nuevamente las instalaciones, ya antiguas, resultaron estrechas para contener a los espectadores, en su mayor parte mujeres, y en no pequeña proporción madres de familia con sus chicos.

Nuevamente se turnaron en la decisiva tarea de extraer los números y cantarlos los "boy scouts" Edmundo Chicou, Víctor Caputo, Dante Company, Alberto Massetti, Domingo Macarini, Elías Sentiak, Oscar Tangelson, José Miguel Vartabedián y Elías J. Watad, dirigidos por el maestro Aníbal J. Adaro. Ya casi veteranos en esas lides, rivalizaron, como siempre, en el "bel canto" de esta ópera que bien podría llamarse "Las esferas de oro, o Las Veleidades de la Fortuna". Mientras el acento con que uno de los pibes cantaba los premios de 5.000 pesos merecía despedir a Mimí o la Traviata, por su pastoso patetismo, el tono con que otros leían los números era decididamente wagneriano, por triunfal y sonoro. Para los agraciados, ninguno de los cuales se hallaba presente en el sorteo, los nueve merecen aparecer en "Los Maestros Cantores", por lo menos...

◆ La primera bolilla

A las 12 clavadas, el escribano público señor Carlos Delfín Castro Feijóo, anunció que el acto iba a comenzar. Se encontraban presentes el presidente de la Lotería Nacional, mayor de intendencia Alberto P. Bolaños; el jefe del Departamento Loterías, señor Colemán Antonio Arias y otras autoridades de la casa.

El primer número extraído, el 21.046, correspondió a un premio de 320 pesos. La novena bolilla, con un número que algunos creyeron el primero repetido (el 21.024), tuvo uno de los 15 premios de cinco mil pesos, que fueron sucediéndose en monótona enunciación.

◆ Primero el cuarto

Transcurridos apenas dos minutos, los pibes cantores anunciaron el cuarto premio, incomparablemente más puntual y madrugador que el primero. Era la décima bolilla y correspondieron los 50.000 pesos de su importe al número 30.820.

Se suscitaron, entonces, los animados diálogos de siempre, en tales casos, no faltando quienes afirmaban que no tardaría en aparecer el "Gordito" con el millón.

—Fíjense —decía una ama de casa— que el primer premio está cada vez más amable. Menos de cinco minutos en Navidad, menos de un minuto en Año Nuevo...

Pero el de hoy solo apareció en menos de una hora. Porque en más era imposible, ya que el sorteo termina, por lo general, hacia las 13.

◆ Un ligero error

Las bolillas 17 y 26 siguieron aportando las "chauchas" del programa, es decir, premios de 5.000. El primero de los nueve premios de 10.000 apareció recién a la cuadragésima octava, coincidiendo con el Nº 38632; a los ochos minutos. Ya un poco más embalado, el sorteo empezó a tomar color y seis bolillas después llegó otro de 10.000: el número 6177, anunciado con voz estentórea por un niño cantor superdotado.

Recién en la bolilla 149 vino otro premio de 5.000, para el número 28.659. Poco después el escribano Castro Feijóo tomó la bolilla que acababa de cantar uno de los pibes y rectificó el número anunciando el error en la última cifra. Era un premio de 320 pesos y la novedad, en sí sin mayor importancia, mereció la aprobación del público, por la vigilancia y atención que significaba por parte de las autoridades.

◆ El segundo premio

Habían venido otros dos premios de 5.000 y uno de 10.000, cuando, a las 12.33, hizo su aparición el respetable segundo premio, de pesos 200.000. Era la bobilla 257 y correspondió al número 14.877. Hubo en el centro del público cierto revuelo, y pareció que alguien allí ubicado había sido favorecido, pero todo quedó en agua de borrajas al saberse que se trataba de una simple terminación de dos cifras iguales, sin premio alguno. Alguien propuso silbar al autor de lo que consideró una maniobra exhibicionista...

Otros premios de cinco y diez mil pesos fueron llegando, y pasaba el tiempo, disminuían las bolillas a ojos vista en las esferas mágicas, y el "Gordito" haragán no aparecía. Hubo quien, pesimista, se levantó y se fué pocos minutos antes de salir el primer premio. ¿Se encontrará entre esas personas algún agraciado? Hubiera sido toda una moraleja contra la impaciencia.

—Para mí —decía un chiquilín, apretando un décimo "imposible" según los cabalistas—, que se han olvidado de poner la bolilla del millón. ¿A qué termina el sorteo y no ha aparecido?

Pero, como el lector y nosotros sabemos, porque para eso hay títulos negros y llamativos, el "Gordito" hizo su entrada triunfal, finalmente, a las 12.44.

◆ Bomba de efecto retardado

Estaban entregados en cuerpo y alma al canto gregoriano los pibes Caputo, Tangelson y Watad, cuando explotó la bomba de efecto retardado.

—Veinticuatro mil seiscientos setenta y cinco...

—¡Un millón! —agregó otro, con voz algo desmayada por la espera y el "suspenso" nervioso.

Dos o tres almas altruistas aplaudieron, la mayor parte suspiró, muchos se fueron en seguida, y algunos permanecieron unos minutos más, para esperar el tercer premio de 100.000, que también tardó lo suyo.

◆ Las cuatro series

Las cuatro series de ese número fueron vendidas en Bogotá 90 y Triunvirato 3821, capital federal, y Arrecifes y Tigre, respectivamente. Esta vez, como se ve, la mitad de los cuatro millones recayó en la provincia, bastante lejos de aquí.

◆ "Los dos amigos"

Detrás del cementerio de Chacarita, en la calle Triunvirato 3321, hay una pequeña lotería, cigarrería y peluquería atendida por dos oficiales, que son a la vez dueños. El comercio lleva el nombre de "Los dos amigos". En ese lugar se refugió el número 24.675, premiado con un millón de pesos.

◆ Socios afortunados

Los dueños de la casa de lotería, Ignacio Fiorenzo y Armando Pallone, surten al barrio con los billetes prometedores de un mundo mejor. Así es que desde hace aproximadamente un año, tienen reservado para los señores Adolfo Furman y Guillermo Rempel, dueños en sociedad de una carpintería mecánica en la calle Fraga 1861 al 63, el número premiado con la grande de hoy. Antes, estos socios seguían a otro número; pero cansados de la inclemencia de la fortuna, que sólo les daba desasosiego, decidieron cambiarlo por éste, mejor recompensado. Todos los vecinos acuden a unirse con los 14 obreros de la carpintería. El dueño jubiloso (es propietario del entero a medias con el socio) manda al peoncito Carlos Manuel Domínguez, aprendiz tallista, a comprar dos cajones de cerveza, y explica:

—Este muchachito es el que fué a comprar el billete que me tenía reservado el lotero.

◆ Dueños simpáticos

En seguida se termina la bebida y entonces, cada vez más entonado, el patrono manda pedir un cajón de sidra. Los obreros dan los vivas por el patrono. Uno de ellos, el tallista Tíndaro Cacciatore, italiano, veterano de la guerra, explica en un aparte que los dueños son personas muy simpáticas y que se merecen esa recompensa de la fortuna.

En cuanto Guillermo Rempel, comenta un hecho extraño:

—Yo creía, explica sonriendo, que no tenía suerte. En efecto, hace cosa de seis meses, el taller fué asaltado. Los ladrones se llevaron más de 15.000 pesos. ¡Miren si tenía razón de acusar a la mala suerte!

◆ Fué buena con él

Todos los vecinos han invadido la fábrica. Palmean al dueño y le hacen recomendaciones. Todo el mundo sabe cómo el afortunado debe gastar su dinero. Hay, quien le recomienda la compra de un coche.

—¿Y qué quieren que haga con otro coche —dice el patrón— si el mío anda bien?

No obstante los circunstantes arrecian en los consejos. Sin embargo el señor Rempel, tiene su idea bien estudiada: con el dinero de la grande va a ampliar la carpintería. "Ese dinero hacía falta", comenta. De todos modos, no quiere mostrarse desagradecido con la fortuna y pide insistentemente a todos los presentes un brindis por ella, tan inconstante para los demás y tan buena con él.

EL ANUNCIO. — Después del anuncio extraoficial de los "boy-scouts", toma el escribano Castro Feijóo las dos bolillas y confirma el número y el premio: "El 24.675 con un millón"

Practicantes Médicos Envían a M. del Plata

CIUDAD EVA PERON, 9 (Télam). — Por resolución emanada del Ministerio de Salud Pública y Asistencia Social, el titular de dicha cartera, doctor Enrique A. Vattione, destacó en la fecha al personal que reviste en carácter de practicantes para que presten servicio de playa en la presente temporada veraniega de Mar del Plata. Los designados son: Benito Guerstein, Luis M. Mirande, Ramón G. Alvarez, Néstor Pocé, Antonio Méndez, Luis A. Colillo, Edgardo Cano, Pompeo Trianeso, Carlos Santillán y Ernesto Albano.

VENDIERON LA GRANDE. — Ignacio Fiorenzo y Armando Pallone, dueños de la agencia de lotería "Los dos amigos", que vendieron la Grande. Los rodean todos los vecinos del barrio y se muestran tan contentos como si fueran ellos los poseedores del billete premiado

SACO LA GRANDE. — Guillermo Rempel avisa por teléfono a su socio Adolfo Furman, de la suerte que han tenido con el billete en su poder premiado con la Grande de Reyes. Contempla la escena uno de los obreros de la carpintería

PLANILLA DE LOS NUMEROS QUE RESULTARON CON PREMIO DE $ 160 TOMANDO DE 9 EN 9 EN FORMA ASCENDENTE Y DESCENDENTE A PARTIR DEL NUMERO 24.675. ESTOS NUMEROS PUEDEN TENER, IGUALMENTE, OTROS PREMIOS MAYORES

1	2	3	4	5	6	7	8	9	10	11	12	13	14	15	16	17	18	19	20	21	22	23	24	25	26	27	28	29	30	31	32	33	34	35	36	37	38	39	40
1005	2004	3003	4002	5001	6000	7008	8007	9006	10005	11004	12003	13002	14001	15000	16008	17007	18006	19005	20004	21003	22002	23001	24000	25008	26007	27006	28005	29004	30003	31002	32001	33000	34008	35007	36006	37005	38004	39003	40002
1014	2013	3012	4011	5010	6009	7017	8016	9015	10014	11013	12012	13011	14010	15009	16017	17016	18015	19014	20013	21012	22011	23010	24009	25017	26016	27015	28014	29013	30012	31011	32010	33009	34017	35016	36015	37014	38013	39012	40011
1023	2022	3021	4020	5019	6018	7026	8025	9024	10023	11022	12021	13020	14019	15018	16026	17025	18024	19023	20022	21021	22020	23019	24018	25026	26025	27024	28023	29022	30021	31020	32019	33018	34026	35025	36024	37023	38022	39021	40020
1032	2031	3030	4029	5028	6027	7035	8034	9033	10032	11031	12030	13029	14028	15027	16035	17034	18033	19032	20031	21030	22029	23028	24027	25035	26034	27033	28032	29031	30030	31029	32028	33027	34035	35034	36033	37032	38031	39030	40029
1041	2040	3039	4038	5037	6036	7044	8043	9042	10041	11040	12039	13038	14037	15036	16044	17043	18042	19041	20040	21039	22038	23037	24036	25044	26043	27042	28041	29040	30039	31038	32037	33036	34044	35043	36042	37041	38040	39039	40038
1050	2049	3048	4047	5046	6045	7053	8052	9051	10050	11049	12048	13047	14046	15045	16053	17052	18051	19050	20049	21048	22047	23046	24045	25053	26052	27051	28050	29049	30048	31047	32046	33045	34053	35052	36051	37050	38049	39048	40047
1059	2058	3057	4056	5055	6054	7062	8061	9060	10059	11058	12057	13056	14055	15054	16062	17061	18060	19059	20058	21057	22056	23055	24054	25062	26061	27060	28059	29058	30057	31056	32055	33054	34062	35061	36060	37059	38058	39057	40056
1068	2067	3066	4065	5064	6063	7071	8070	9069	10068	11067	12066	13065	14064	15063	16071	17070	18069	19068	20067	21066	22065	23064	24063	25071	26070	27069	28068	29067	30066	31065	32064	33063	34071	35070	36069	37068	38067	39066	40065
1077	2076	3075	4074	5073	6072	7080	8079	9078	10077	11076	12075	13074	14073	15072	16080	17079	18078	19077	20076	21075	22074	23073	24072	25080	26079	27078	28077	29076	30075	31074	32073	33072	34080	35079	36078	37077	38076	39075	40074
1086	2085	3084	4083	5082	6081	7089	8088	9087	10086	11085	12084	13083	14082	15081	16089	17088	18087	19086	20085	21084	22083	23082	24081	25089	26088	27087	28086	29085	30084	31083	32082	33081	34089	35088	36087	37086	38085	39084	40083
1095	2094	3093	4092	5091	6090	7098	8097	9096	10095	11094	12093	13092	14091	15090	16098	17097	18096	19095	20094	21093	22092	23091	24090	25098	26097	27096	28095	29094	30093	31092	32091	33090	34098	35097	36096	37095	38094	39093	40092
1104	2103	3102	4101	5100	6099	7107	8106	9105	10104	11103	12102	13101	14100	15099	16107	17106	18105	19104	20103	21102	22101	23100	24099	25107	26106	27105	28104	29103	30102	31101	32100	33099	34107	35106	36105	37104	38103	39102	40101
1113	2112	3111	4110	5109	6108	7116	8115	9114	10113	11112	12111	13110	14109	15108	16116	17115	18114	19113	20112	21111	22110	23109	24108	25116	26115	27114	28113	29112	30111	31110	32109	33108	34116	35115	36114	37113	38112	39111	40110
1122	2121	3120	4119	5118	6117	7125	8124	9123	10122	11121	12120	13119	14118	15117	16125	17124	18123	19122	20121	21120	22119	23118	24117	25125	26124	27123	28122	29121	30120	31119	32118	33117	34125	35124	36123	37122	38121	39120	40119
1131	2130	3129	4128	5127	6126	7134	8133	9132	10131	11130	12129	13128	14127	15126	16134	17133	18132	19131	20130	21129	22128	23127	24126	25134	26133	27132	28131	29130	30129	31128	32127	33126	34134	35133	36132	37131	38130	39129	40128
1140	2139	3138	4137	5136	6135	7143	8142	9141	10140	11139	12138	13137	14136	15135	16143	17142	18141	19140	20139	21138	22137	23136	24135	25143	26142	27141	28140	29139	30138	31137	32136	33135	34143	35142	36141	37140	38139	39138	40137
1149	2148	3147	4146	5145	6144	7152	8151	9150	10149	11148	12147	13146	14145	15144	16152	17151	18150	19149	20148	21147	22146	23145	24144	25152	26151	27150	28149	29148	30147	31146	32145	33144	34152	35151	36150	37149	38148	39147	40146
1158	2157	3156	4155	5154	6153	7161	8160	9159	10158	11157	12156	13155	14154	15153	16161	17160	18159	19158	20157	21156	22155	23154	24153	25161	26160	27159	28158	29157	30156	31155	32154	33153	34161	35160	36159	37158	38157	39156	40155
1167	2166	3165	4164	5163	6162	7170	8169	9168	10167	11166	12165	13164	14163	15162	16170	17169	18168	19167	20166	21165	22164	23163	24162	25170	26169	27168	28167	29166	30165	31164	32163	33162	34170	35169	36168	37167	38166	39165	40164
1176	2175	3174	4173	5172	6171	7179	8178	9177	10176	11175	12174	13173	14172	15171	16179	17178	18177	19176	20175	21174	22173	23172	24171	25179	26178	27177	28176	29175	30174	31173	32172	33171	34179	35178	36177	37176	38175	39174	40173
1185	2184	3183	4182	5181	6180	7188	8187	9186	10185	11184	12183	13182	14181	15180	16188	17187	18186	19185	20184	21183	22182	23181	24180	25188	26187	27186	28185	29184	30183	31182	32181	33180	34188	35187	36186	37185	38184	39183	40182
1194	2193	3192	4191	5190	6189	7197	8196	9195	10194	11193	12192	13191	14190	15189	16197	17196	18195	19194	20193	21192	22191	23190	24189	25197	26196	27195	28194	29193	30192	31191	32190	33189	34197	35196	36195	37194	38193	39192	40191
1203	2202	3201	4200	5199	6198	7206	8205	9204	10203	11202	12201	13200	14199	15198	16206	17205	18204	19203	20202	21201	22200	23199	24198	25206	26205	27204	28203	29202	30201	31200	32199	33198	34206	35205	36204	37203	38202	39201	40200
1212	2211	3210	4209	5208	6207	7215	8214	9213	10212	11211	12210	13209	14208	15207	16215	17214	18213	19212	20211	21210	22209	23208	24207	25215	26214	27213	28212	29211	30210	31209	32208	33207	34215	35214	36213	37212	38211	39210	40209
1221	2220	3219	4218	5217	6216	7224	8223	9222	10221	11220	12219	13218	14217	15216	16224	17223	18222	19221	20220	21219	22218	23217	24216	25224	26223	27222	28221	29220	30219	31218	32217	33216	34224	35223	36222	37221	38220	39219	40218
1230	2229	3228	4227	5226	6225	7233	8232	9231	10230	11229	12228	13227	14226	15225	16233	17232	18231	19230	20229	21228	22227	23226	24225	25233	26232	27231	28230	29229	30228	31227	32226	33225	34233	35232	36231	37230	38229	39228	40227
1239	2238	3237	4236	5235	6234	7242	8241	9240	10239	11238	12237	13236	14235	15234	16242	17241	18240	19239	20238	21237	22236	23235	24234	25242	26241	27240	28239	29238	30237	31236	32235	33234	34242	35241	36240	37239	38238	39237	40236
1248	2247	3246	4245	5244	6243	7251	8250	9249	10248	11247	12246	13245	14244	15243	16251	17250	18249	19248	20247	21246	22245	23244	24243	25251	26250	27249	28248	29247	30246	31245	32244	33243	34251	35250	36249	37248	38247	39246	40245
1257	2256	3255	4254	5253	6252	7260	8259	9258	10257	11256	12255	13254	14253	15252	16260	17259	18258	19257	20256	21255	22254	23253	24252	25260	26259	27258	28257	29256	30255	31254	32253	33252	34260	35259	36258	37257	38256	39255	40254
1266	2265	3264	4263	5262	6261	7269	8268	9267	10266	11265	12264	13263	14262	15261	16269	17268	18267	19266	20265	21264	22263	23262	24261	25269	26268	27267	28266	29265	30264	31263	32262	33261	34269	35268	36267	37266	38265	39264	40263
1275	2274	3273	4272	5271	6270	7278	8277	9276	10275	11274	12273	13272	14271	15270	16278	17277	18276	19275	20274	21273	22272	23271	24270	25278	26277	27276	28275	29274	30273	31272	32271	33270	34278	35277	36276	37275	38274	39273	40272
1284	2283	3282	4281	5280	6279	7287	8286	9285	10284	11283	12282	13281	14280	15279	16287	17286	18285	19284	20283	21282	22281	23280	24279	25287	26286	27285	28284	29283	30282	31281	32280	33279	34287	35286	36285	37284	38283	39282	40281
1293	2292	3291	4290	5289	6288	7296	8295	9294	10293	11292	12291	13290	14289	15288	16296	17295	18294	19293	20292	21291	22290	23289	24288	25296	26295	27294	28293	29292	30291	31290	32289	33288	34296	35295	36294	37293	38292	39291	40290
1302	2301	3300	4299	5298	6297	7305	8304	9303	10302	11301	12300	13299	14298	15297	16305	17304	18303	19302	20301	21300	22299	23298	24297	25305	26304	27303	28302	29301	30300	31299	32298	33297	34305	35304	36303	37302	38301	39300	40299
1311	2310	3309	4308	5307	6306	7314	8313	9312	10311	11310	12309	13308	14307	15306	16314	17313	18312	19311	20310	21309	22308	23307	24306	25314	26313	27312	28311	29310	30309	31308	32307	33306	34314	35313	36312	37311	38310	39309	40308
1320	2319	3318	4317	5316	6315	7323	8322	9321	10320	11319	12318	13317	14316	15315	16323	17322	18321	19320	20319	21318	22317	23316	24315	25323	26322	27321	28320	29319	30318	31317	32316	33315	34323	35322	36321	37320	38319	39318	40317
1329	2328	3327	4326	5325	6324	7332	8331	9330	10329	11328	12327	13326	14325	15324	16332	17331	18330	19329	20328	21327	22326	23325	24324	25332	26331	27330	28329	29328	30327	31326	32325	33324	34332	35331	36330	37329	38328	39327	40326
1338	2337	3336	4335	5334	6333	7341	8340	9339	10338	11337	12336	13335	14334	15333	16341	17340	18339	19338	20337	21336	22335	23334	24333	25341	26340	27339	28338	29337	30336	31335	32334	33333	34341	35340	36339	37338	38337	39336	40335
1347	2346	3345	4344	5343	6342	7350	8349	9348	10347	11346	12345	13344	14343	15342	16350	17349	18348	19347	20346	21345	22344	23343	24342	25350	26349	27348	28347	29346	30345	31344	32343	33342	34350	35349	36348	37347	38346	39345	40344
1356	2355	3354	4353	5352	6351	7359	8358	9357	10356	11355	12354	13353	14352	15351	16359	17358	18357	19356	20355	21354	22353	23352	24351	25359	26358	27357	28356	29355	30354	31353	32352	33351	34359	35358	36357	37356	38355	39354	40353
1365	2364	3363	4362	5361	6360	7368	8367	9366	10365	11364	12363	13362	14361	15360	16368	17367	18366	19365	20364	21363	22362	23361	24360	25368	26367	27366	28365	29364	30363	31362	32361	33360	34368	35367	36366	37365	38364	39363	40362
1374	2373	3372	4371	5370	6369	7377	8376	9375	10374	11373	12372	13371	14370	15369	16377	17376	18375	19374	20373	21372	22371	23370	24369	25377	26376	27375	28374	29373	30372	31371	32370	33369	34377	35376	36375	37374	38373	39372	40371
1383	2382	3381	4380	5379	6378	7386	8385	9384	10383	11382	12381	13380	14379	15378	16386	17385	18384	19383	20382	21381	22380	23379	24378	25386	26385	27384	28383	29382	30381	31380	32379	33378	34386	35385	36384	37383	38382	39381	40380
1392	2391	3390	4389	5388	6387	7395	8394	9393	10392	11391	12390	13389	14388	15387	16395	17394	18393	19392	20391	21390	22389	23388	24387	25395	26394	27393	28392	29391	30390	31389	32388	33387	34395	35394	36393	37392	38391	39390	40389
1401	2400	3399	4398	5397	6396	7404	8403	9402	10401	11400	12399	13398	14397	15396	16404	17403	18402	19401	20400	21399	22398	23397	24396	25404	26403	27402	28401	29400	30399	31398	32397	33396	34404	35403	36402	37401	38400	39399	40398
1410	2409	3408	4407	5406	6405	7413	8412	9411	10410	11409	12408	13407	14406	15405	16413	17412	18411	19410	20409	21408	22407	23406	24405	25413	26412	27411	28410	29409	30408	31407	32406	33405	34413	35412	36411	37410	38409	39408	40407
1419	2418	3417	4416	5415	6414	7422	8421	9420	10419	11418	12417	13416	14415	15414	16422	17421	18420	19419	20418	21417	22416	23415	24414	25422	26421	27420	28419	29418	30417	31416	32415	33414	34422	35421	36420	37419	38418	39417	40416
1428	2427	3426	4425	5424	6423	7431	8430	9429	10428	11427	12426	13425	14424	15423	16431	17430	18429	19428	20427	21426	22425	23424	24423	25431	26430	27429	28428	29427	30426	31425	32424	33423	34431	35430	36429	37428	38427	39426	40425
1437	2436	3435	4434	5433	6432	7440	8439	9438	10437	11436	12435	13434	14433	15432	16440	17439	18438	19437	20436	21435	22434	23433	24432	25440	26439	27438	28437	29436	30435	31434	32433	33432	34440	35439	36438	37437	38436	39435	40434
1446	2445	3444	4443	5442	6441	7449	8448	9447	10446	11445	12444	13443	14442	15441	16449	17448	18447	19446	20445	21444	22443	23442	24441	25449	26448	27447	28446	29445	30444	31443	32442	33441	34449	35448	36447	37446	38445	39444	40443
1455	2454	3453	4452	5451	6450	7458	8457	9456	10455	11454	12453	13452	14451	15450	16458	17457	18456	19455	20454	21453	22452	23451	24450	25458	26457	27456	28455	29454	30453	31452	32451	33450	34458	35457	36456	37455	38454	39453	40452
1464	2463	3462	4461	5460	6459	7467	8466	9465	10464	11463	12462	13461	14460	15459	16467	17466	18465	19464	20463	21462	22461	23460	24459	25467	26466	27465	28464	29463	30462	31461	32460	33459	34467	35466	36465	37464	38463	39462	40461
1473	2472	3471	4470	5469	6468	7476	8475	9474	10473	11472	12471	13470	14469	15468	16476	17475	18474	19473	20472	21471	22470	23469	24468	25476	26475	27474	28473	29472	30471	31470	32469	33468	34476	35475	36474	37473	38472	39471	40470
1482	2481	3480	4479	5478	6477	7485	8484	9483	10482	11481	12480	13479	14478	15477	16485	17484	18483	19482	20481	21480	22479	23478	24477	25485	26484	27483	28482	29481	30480	31479	32478	33477	34485	35484	36483	37482	38481	39480	40479
1491	2490	3489	4488	5487	6486	7494	8493	9492	10491	11490	12489	13488	14487	15486	16494	17493	18492	19491	20490	21489	22488	23487	24486	25494	26493	27492	28491	29490	30489	31488	32487	33486	34494	35493	36492	37491	38490	39489	40488
1500	2499	3498	4497	5496	6495	7503	8502	9501	10500	11499	12498	13497	14496	15495	16503	17502	18501	19500	20499	21498	22497	23496	24495	25503	26502	27501	28500	29499	30498	31497	32496	33495	34503	35502	36501	37500	38499	39498	40497
1509	2508	3507	4506	5505	6504	7512	8511	9510	10509	11508	12507	13506	14505	15504	16512	17511	18510	19509	20508	21507	22506	23505	24504	25512	26511	27510	28509	29508	30507	31506	32505	33504	34512	35511	36510	37509	38508	39507	40506
1518	2517	3516	4515	5514	6513	7521	8520	9519	10518	11517	12516	13515	14514	15513	16521	17520	18519	19518	20517	21516	22515	23514	24513	25521	26520	27519	28518	29517	30516	31515	32514	33513	34521	35520	36519	37518	38517	39516	40515
1527	2526	3525	4524	5523	6522	7530	8529	9528	10527	11526	12525	13524	14523	15522	16530	17529	18528	19527	20526	21525	22524	23523	24522	25530	26529	27528	28527	29526	30525	31524	32523	33522	34530	35529	36528	37527	38526	39525	40524
1536	2535	3534	4533	5532	6531	7539	8538	9537	10536	11535	12534	13533	14532	15531	16539	17538	18537	19536	20535	21534	22533	23532	24531	25539	26538	27537	28536	29535	30534	31533	32532	33531	34539	35538	36537	37536	38535	39534	40533
1545	2544	3543	4542	5541	6540	7548	8547	9546	10545	11544	12543	13542	14541	15540	16548	17547	18546	19545	20544	21543	22542	23541	24540	25548	26547	27546	28545	29544	30543	31542	32541	33540	34548	35547	36546	37545	38544	39543	40542
1554	2553	3552	4551	5550	6549	7557	8556	9555	10554	11553	12552	13551	14550	15549	16557	17556	18555	19554	20553	21552	22551	23550	24549	25557	26556	27555	28554	29553	30552	31551	32550	33549	34557	35556	36555	37554	38553	39552	40551
1563	2562	3561	4560	5559	6558	7566	8565	9564	10563	11562	12561	13560	14559	15558	16566	17565	18564	19563	20562	21561	22560	23559	24558	25566	26565	27564	28563	29562	30561	31560	32559	33558	34566	35565	36564	37563	38562	39561	40560
1572	2571	3570	4569	5568	6567	7575	8574	9573	10572	11571	12570	13569	14568	15567	16575	17574	18573	19572	20571	21570	22569	23568	24567	25575	26574	27573	28572	29571	30570	31569	32568	33567	34575	35574	36573	37572	38571	39570	40569
1581	2580	3579	4578	5577	6576	7584	8583	9582	10581	11580	12579	13578	14577	15576	16584	17583	18582	19581	20580	21579	22578	23577	24576	25584	26583	27582	28581	29580	30579	31578	32577	33576	34584	35583	36582	37581	38580	39579	40578
1590	2589	3588	4587	5586	6585	7593	8592	9591	10590	11589	12588	13587	14586	15585	16593	17592	18591	19590	20589	21588	22587	23586	24585	25593	26592	27591	28590	29589	30588	31587	32586	33585	34593	35592	36591	37590	38589	39588	40587
1599	2598	3597	4596	5595	6594	7602	8601	9600	10599	11598	12597	13596	14595	15594	16602	17601	18600	19599	20598	21597	22596	23595	24594	25602	26601	27600	28599	29598	30597	31596	32595	33594	34602	35601	36600	37599	38598	39597	40596
1608	2607	3606	4605	5604	6603	7611	8610	9609	10608	11607	12606	13605	14604	15603	16611	17610	18609	19608	20607	21606	22605	23604	24603	25611	26610	27609	28608	29607	30606	31605	32604	33603	34611	35610	36609	37608	38607	39606	40605
1617	2616	3615	4614	5613	6612	7620	8619	9618	10617	11616	12615	13614	14613	15612	16620	17619	18618	19617	20616	21615	22614	23613	24612	25620	26619	27618	28617	29616	30615	31614	32613	33612	34620	35619	36618	37617	38616	39615	40614
1626	2625	3624	4623	5622	6621	7629	8628	9627	10626	11625	12624	13623	14622	15621	16629	17628	18627	19626	20625	21624	22623	23622	24621	25629	26628	27627	28626	29625	30624	31623	32622	33621	34629	35628	36627	37626	38625	39624	40623
1635	2634	3633	4632	5631	6630	7638	8637	9636	10635	11634	12633	13632	14631	15630	16638	17637	18636	19635	20634	21633	22632	23631	24630	25638	26637	27636	28635	29634	30633	31632	32631	33630	34638	35637	36636	37635	38634	39633	40632
1644	2643	3642	4641	5640	6639	7647	8646	9645	10644	11643	12642	13641	14640	15639	16647	17646	18645	19644	20643	21642	22641	23640	24639	25647	26646	27645	28644	29643	30642	31641	32640	33639	34647	35646	36645	37644	38643	39642	40641
1653	2652	3651	4650	5649	6648	7656	8655	9654	10653	11652	12651	13650	14649	15648	16656	17655	18654	19653	20652	21651	22650	23649	24648	25656	26655	27654	28653	29652	30651	31650	32649	33648	34656	35655	36654	37653	38652	39651	40650
1662	2661	3660	4659	5658	6657	7665	8664	9663	10662	11661	12660	13659	14658	15657	16665	17664	18663	19662	20661	21660	22659	23658	24657	25665	26664	27663	28662	29661	30660	31659	32658	33657	34665	35664	36663	37662	38661	39660	40659
1671	2670	3669	4668	5667	6666	7674	8673	9672	10671	11670	12669	13668	14667	15666	16674	17673	18672	19671	20670	21669	22668	23667	24666	25674	26673	27672	28671	29670	30669	31668	32667	33666	34674	35673	36672	37671	38670	39669	40668
1680	2679	3678	4677	5676	6675	7683	8682	9681	10680	11679	12678	13677	14676	15675	16683	17682	18681	19680	20679	21678	22677	23676	24675	25683	26682	27681	28680	29679	30678	31677	32676	33675	34683	35682	36681	37680	38679	39678	40677
1689	2688	3687	4686	5685	6684	7692	8691	9690	10689	11688	12687	13686	14685	15684	16692	17691	18690	19689	20688	21687	22686	23685	24684	25692	26691	27690	28689	29688	30687	31686	32685	33684	34692	35691	36690	37689	38688	39687	40686
1698	2697	3696	4695	5694	6693	7701	8700	9699	10698	11697	12696	13695	14694	15693	16701	17700	18699	19698	20697	21696	22695	23694	24693	25701	26700	27699	28698	29697	30696	31695	32694	33693	34701	35700	36699	37698	38697	39696	40695
1707	2706	3705	4704	5703	6702	7710	8709	9708	10707	11706	12705	13704	14703	15702	16710	17709	18708	19707	20706	21705	22704	23703	24702	25710	26709	27708	28707	29706	30705	31704	32703	33702	34710	35709	36708	37707	38706	39705	40704
1716	2715	3714	4713	5712	6711	7719	8718	9717	10716	11715	12714	13713	14712	15711	16719	17718	18717	19716	20715	21714	22713	23712	24711	25719	26718	27717	28716	29715	30714	31713	32712	33711	34719	35718	36717	37716	38715	39714	40713
1725	2724	3723	4722	5721	6720	7728	8727	9726	10725	11724	12723	13722	14721	15720	16728	17727	18726	19725	20724	21723	22722	23721	24720	25728	26727	27726	28725	29724	30723	31722	32721	33720	34728	35727	36726	37725	38724	39723	40722
1734	2733	3732	4731	5730	6729	7737	8736	9735	10734	11733	12732	13731	14730	15729	16737	17736	18735	19734	20733	21732	22731	23730	24729	25737	26736	27735	28734	29733	30732	31731	32730	33729	34737	35736	36735	37734	38733	39732	40731
1743	2742	3741	4740	5739	6738	7746	8745	9744	10743	11742	12741	13740	14739	15738	16746	17745	18744	19743	20742	21741	22740	23739	24738	25746	26745	27744	28743	29742	30741	31740	32739	33738	34746	35745	36744	37743	38742	39741	40740
1752	2751	3750	4749	5748	6747	7755	8754	9753	10752	11751	12750	13749	14748	15747	16755	17754	18753	19752	20751	21750	22749	23748	24747	25755	26754	27753	28752	29751	30750	31749	32748	33747	34755	35754	36753	37752	38751	39750	40749
1761	2760	3759	4758	5757	6756	7764	8763	9762	10761	11760	12759	13758	14757	15756	16764	17763	18762	19761	20760	21759	22758	23757	24756	25764	26763	27762	28761	29760	30759	31758	32757	33756	34764	35763	36762	37761	38760	39759	40758
1770	2769	3768	4767	5766	6765	7773	8772	9771	10770	11769	12768	13767	14766	15765	16773	17772	18771	19770	20769	21768	22767	23766	24765	25773	26772	27771	28770	29769	30768	31767	32766	33765	34773	35772	36771	37770	38769	39768	40767
1779	2778	3777	4776	5775	6774	7782	8781	9780	10779	11778	12777	13776	14775	15774	16782	17781	18780	19779	20778	21777	22776	23775	24774	25782	26781	27780	28779	29778	30777	31776	32775	33774	34782	35781	36780	37779	38778	39777	40776
1788	2787	3786	4785	5784	6783	7791	8790	9789	10788	11787	12786	13785	14784	15783	16791	17790	18789	19788	20787	21786	22785	23784	24783	25791	26790	27789	28788	29787	30786	31785	32784	33783	34791	35790	36789	37788	38787	39786	40785
1797	2796	3795	4794	5793	6792	7800	8799	9798	10797	11796	12795	13794	14793	15792	16800	17799	18798	19797	20796	21795	22794	23793	24792	25800	26799	27798	28797	29796	30795	31794	32793	33792	34800	35799	36798	37797	38796	39795	40794
1806	2805	3804	4803	5802	6801	7809	8808	9807	10806	11805	12804	13803	14802	15801	16809	17808	18807	19806	20805	21804	22803	23802	24801	25809	26808	27807	28806	29805	30804	31803	32802	33801	34809	35808	36807	37806	38805	39804	40803
1815	2814	3813	4812	5811	6810	7818	8817	9816	10815	11814	12813	13812	14811	15810	16818	17817	18816	19815	20814	21813	22812	23811	24810	25818	26817	27816	28815	29814	30813	31812	32811	33810	34818	35817	36816	37815	38814	39813	40812
1824	2823	3822	4821	5820	6819	7827	8826	9825	10824	11823	12822	13821	14820	15819	16827	17826	18825	19824	20823	21822	22821	23820	24819	25827	26826	27825	28824	29823	30822	31821	32820	33819	34827	35826	36825	37824	38823	39822	40821
1833	2832	3831	4830	5829	6828	7836	8835	9834	10833	11832	12831	13830	14829	15828	16836	17835	18834	19833	20832	21831	22830	23829	24828	25836	26835	27834	28833	29832	30831	31830	32829	33828	34836	35835	36834	37833	38832	39831	40830
1842	2841	3840	4839	5838	6837	7845	8844	9843	10842	11841	12840	13839	14838	15837	16845	17844	18843	19842	20841	21840	22839	23838	24837	25845	26844	27843	28842	29841	30840	31839	32838	33837	34845	35844	36843	37842	38841	39840	40839
1851	2850	3849	4848	5847	6846	7854	8853	9852	10851	11850	12849	13848	14847	15846	16854	17853	18852	19851	20850	21849	22848	23847	24846	25854	26853	27852	28851	29850	30849	31848	32847	33846	34854	35853	36852	37851	38850	39849	40848
1860	2859	3858	4857	5856	6855	7863	8862	9861	10860	11859	12858	13857	14856	15855	16863	17862	18861	19860	20859	21858	22857	23856	24855	25863	26862	27861	28860	29859	30858	31857	32856	33855	34863	35862	36861	37860	38859	39858	40857
1869	2868	3867	4866	5865	6864	7872	8871	9870	10869	11868	12867	13866	14865	15864	16872	17871	18870	19869	20868	21867	22866	23865	24864	25872	26871	27870	28869	29868	30867	31866	32865	33864	34872	35871	36870	37869	38868	39867	40866
1878	2877	3876	4875	5874	6873	7881	8880	9879	10878	11877	12876	13875	14874	15873	16881	17880	18879	19878	20877	21876	22875	23874	24873	25881	26880	27879	28878	29877	30876	31875	32874	33873	34881	35880	36879	37878	38877	39876	40875
1887	2886	3885	4884	5883	6882	7890	8889	9888	10887	11886	12885	13884	14883	15882	16890	17889	18888	19887	20886	21885	22884	23883	24882	25890	26889	27888	28887	29886	30885	31884	32883	33882	34890	35889	36888	37887	38886	39885	40884
1896	2895	3894	4893	5892	6891	7899	8898	9897	10896	11895	12894	13893	14892	15891	16899	17898	18897	19896	20895	21894	22893	23892	24891	25899	26898	27897	28896	29895	30894	31893	32892	33891	34899	35898	36897	37896	38895	39894	40893
1905	2904	3903	4902	5901	6900	7908	8907	9906	10905	11904	12903	13902	14901	15900	16908	17907	18906	19905	20904	21903	22902	23901	24900	25908	26907	27906	28905	29904	30903	31902	32901	33900	34908	35907	36906	37905	38904	39903	40902
1914	2913	3912	4911	5910	6909	7917	8916	9915	10914	11913	12912	13911	14910	15909	16917	17916	18915	19914	20913	21912	22911	23910	24909	25917	26916	27915	28914	29913	30912	31911	32910	33909	34917	35916	36915	37914	38913	39912	40911
1923	2922	3921	4920	5919	6918	7926	8925	9924	10923	11922	12921	13920	14919	15918	16926	17925	18924	19923	20922	21921	22920	23919	34918	25926	26925	27924	28923	29922	30921	31920	32919	33918	34926	35925	36924	37923	38922	39921	40920
1932	2931	3930	4929	5928	6927	7935	8934	9933	10932	11931	12930	13929	14928	15927	16935	17934	18933	19932	20931	21930	22929	23928	24927	25935	26934	27933	28932	29931	30930	31929	32928	33927	34935	35934	36933	37932	38931	39930	40929
1941	2940	3939	4938	5937	6936	7944	8943	9942	10941	11940	12939	13938	14937	15936	16944	17943	18942	19941	20940	21939	22938	23937	24936	25944	26943	27942	28941	29940	30939	31938	32937	33936	34944	35943	36942	37941	38940	39939	40938
1950	2949	3948	4947	5946	6945	7953	8952	9951	10950	11949	12948	13947	14946	15945	16953	17952	18951	19950	20949	21948	22947	23946	24945	25953	26952	27951	28950	29949	30948	31947	32946	33945	34953	35952	36951	37950	38949	39948	40947
1959	2958	3957	4956	5955	6954	7962	8961	9960	10959	11958	12957	13956	14955	15954	16962	17961	18960	19959	20958	21957	22956	23955	24954	25962	26961	27960	28959	29958	30957	31956	32955	33954	34962	35961	36960	37959	38958	39957	40956
1968	2967	3966	4965	5964	6963	7971	8970	9969	10968	11967	12966	13965	14964	15963	16971	17970	18969	19968	20967	21966	22965	23964	24963	25971	26970	27969	28968	29967	30966	31965	32964	33963	34971	35970	36969	37968	38967	39966	40965
1977	2976	3975	4974	5973	6972	7980	8979	9978	10977	11976	12975	13974	14973	15972	16980	17979	18978	19977	20976	21975	22974	23973	24972	25980	26979	27978	28977	29976	30975	31974	32973	33972	34980	35979	36978	37977	38976	39975	40974
1986	2985	3984	4983	5982	6981	7989	8988	9987	10986	11985	12984	13983	14982	15981	16989	17988	18987	19986	20985	21984	22983	23982	24981	25989	26988	27987	28986	29985	30984	31983	32982	33981	34989	35988	36987	37986	38985	39984	40983
1995	2994	3993	4992	5991	6990	7998	8997	9996	10995	11994	12993	13992	14991	15990	16998	17997	18996	19995	20994	21993	22992	23991	24990	25998	26997	27996	28995	29994	30993	31992	32991	33990	34998	35997	36996	37995	38994	39993	40992
					6999									15999									24999									33999							